DIARIO DE LA MANANA

DIRECTOR
DAVID ALVESTEGUI

LA RAZON

ADMINISTRADCR
Hugo D. Aranda
Teléfono 416.—Apartado 7

Año II No. 367. La Paz, virenes 23 de agosto de 1918 10 Centavos ejemplar

SERVICIO TELEGRAFICO DEL DIA—CORRESPONSALES PROPIOS

LA GUERRA MUNDIAL

358

Gran efervecencia popular en Varsovia

La lucha en el trente occidental.-Las tropas francesas continúan sitiando metódicamente la ciudad de Roye.-Rechazan a los alemanes en Maisson-Champagne

Los británicos avanzan su línea entre Vieux Berquin y Justertene.-Toman numerosas aldeas y granjas y un gran número de prisioneros

Grandiosa hazaña de un aviador francés.-En siete días habría derribado 60 aeroplanos enemigos.-Grave giro que toma el proceso Caillaux

OTRAS INFORMACIONES

La lucha en el frente occidental

COMUNICADO BRITANICO

Londres 22 de agosto.—El gobierno ha dado a la publicidad el siguiente comunicado:

Nuestras tropas mejoraron ligeramente sus posiciones al sud de Bucquey y en la región norte de Albert.

Mediante una brillante operación de caracter local nuestras tropas avanzaron en un rrente de cuatro millas entre Vieux Berquin y el pueblo de Justertene.

Numerosas aldeas y granjas cayeron en nuestro poder y adelantamos nuestra línea en algunos puntos en una profundidad de dos mil yardas. Tomamos prisioneros cuyo número alcanza a cuatrocientos, además de uumerosas ametralladoras y algunos cañones de campaña.

Al norte de Broches después de una intensa lucha, ganamos terreno entre Chilly y Fransart, capturando numerosos prisioneros y ametralladeras.

COMUNICADO FRANCES

París, 22 de agosto.—Se ha publicado el siguiente boletín oficial:

Hay una considerable actividad de artillería en casi todo el frente de batalla.

Rechazamos varios ataques del enemigo en Ville—sur—Tourbe y en la región de Maisson de Champagne, donde nuestras tropas hicieron un gran número de prisioneros.

Hay gran actividad de artillería en la región de sur Matz, donde hicimos ciento cincuenta prisioneros.

COMUNICADO ALEMAN

Nueva York, 22 de agosto.—De Berlín, vía Londres, trasmiten el siguiente comunicado oficial:

Atacamos las posisiones enemigas en la región de Maisson de Champagne, tomando numerosos prisioneros y mejoramos nuestras posiciones.

Hay grandes duelos de artillería en el sector francés.

Durante combates aéreos fueron derribacos veinticinco aparatos de volación del enemigo y otros seis obligados a descender sin gobierno.

En la región de Lassigny, fueron quebrantados por el fuego de nuestra artillería todos los ataques del enemigo.

En las cercanías de Roye tuvo lugar un sangriento combate en el que el enemigo fué duramente castigado y obligado a replegarse a sus líneas de partida.

MEDIAS DE SEDA en todocolor, recibió "LA ESPAÑOLA"

En el frente austro-italiano

COMUNICADO OFICIAL ITALIANO

Roma, 22 de agosto.—El ministerio de la guerra ha dado a la publicidad el siguiente comunicado:

Después de un intenso bombardeo de ayer numerosas fuerzas enemigas atacaron nuestras posiciones al noroeste y este de Monte Corno y en las pendientes al sud de Sassorosse.

La lucha fué terrible, pues el combate fué cuerpo a cuerpo.

Después de violenta lucha nuestras tropas rechazaron al enemigo infliniéndole gravisimas pérdidas y capturando numerosos prisionerosr

Patrullas británicas, mientras hacian un reconocimiento en la meseta del Asiago, capturaron algunos prisioneros.

Nuestra artillería desplegó gran actividad en las regiones del Valle de Lagarina y el valle del Astico.

Se ha notado una gran actividad de la artillería enemiga en la región de monte Asalone.

Nuestros aviadores y los aliados, arrojaron algunas toneladas de bombas explosivas sobre diversos objetivos militares del enemigo.

Durante combates aéreos fueron derribados ocho aviones enemigos, perdiendo de nuestra parte seis

LA SITUACION MILITAR

DECLARACIONES DE UN CRITICO

París, 22.—«Le Journal» publica un artículo firmado por el crítico militar coronel Fabry, en el que considera que se obtendrán, seguramente, importantes ventajas durante este mes de relativa tranquilidad, lo que permitirá mirar el porvenir inmediato con plena confianza.

Bien se ve—agrega—que el ejército alemán con el cual se prepara el nuevo ataque, perdió sus cualidades de fuerza, y se ve, aun más claramente, que los ejércitos aliados que momentáneamente sufrieron mucho se encuentra ahora en plena resurección.

EL GOBIERNO RUMANO HABRIA DECIDIDO ABANDONAR EL PROCESO CONTRA EL SEÑOR BRATIANO

Amsterdam, 22.—El «Diario «Deutsche Tagea Zeitung» anuncia que el Gobierno rumano, de acuerdo con un consejo de Mackensen, ha dicidido no proseguir el proceso contra el ex jefe del Gabinete señor Bratiano, cuyo enjuiciamiento era exigido por ciertas fracciones políticas. Agrega que el Gobierno adoptó, esa decisión porque el sobreseimiento era complemente seguro.

LOS GENERALES DE LAS TROPAS AUSTRIACAS EN ALBANIA HABRIAN SIDO DESTITUIDOS.

Washington, 22.—Se anuncia oficialmente que ha consecuencia del desastre austriaco en Albania el comando austriaco ha depuesto a los generales que comandaban las tropas en dicha región y han nombrado en su remplazo a los genereles Weiss y Baltin.

Se anuncia asimismo que los austriacos han reforzado sus ejércitos en la Albania con tropas de Bosnia, de Montenegro y de Macedonia.

DESCONTENTO EN BULGARIA

Londres, 22.—Se sabe que en Bulgaria existe gran descontento contra Alemania y Turquía, hasta el punto de que la proyecta grande ofensiva contra monastir ha debido ser abandonada) porque los búlgaros rehusaron avanzar.

LAS DIFICULTADES ENTRE BULGARIA Y TURQUIA

Estocolmo, 22.—La fricción entre los búlgaros y los turcos por la cuestión de la Dobrudja continúa aumentando. Los nacionalistas liberales búlgaros, cuyo retiro del Gabinete búlgaro causó la renuncia del premier Radoslavoff, han publicado un manifiesto justificando su actitud.

El Ministro insiste en declarar que no hay diferencia entre su modo de apreciar esta cuestión y lo que desean los nacionalistas liberales, y ha dado a entender que está trabajando para asegurar la renuncia de Turquía a la Dobrudja, cambio de que se le reconozca su soberanía sobre el Cáucaso.

LA EPIDEMIA DE FIERE TIFODEA EN BULGARIA

Londres, 22.—«The Exchange Telegraph Co.» anuncia que viajeros procedentes de Bulgaria informan que en el ejército búlgaro se ha propagado extensanente la fiebre tifodea, que en Sofía han ocurrido millares de casos fatales y que el servicio médico se encuentre incapacitado para hacer frente a la epidemia.

Agrega que los mismos viajeros informan que la partida del Rey Fernando se debió al hecho de que se constataron dos casos de fiebre tifodea en el palacio real

PROBABLES ENCUENTROS ENTRE ALIADOS Y FINLANDESES EN MOURMANSK

Londres, 22.—Existen indicaciones de que los alemanes junto con los finlandeses están organizando una ofensiva que lanzarán contra los aliados cerca de la parte sur del ferrocarril de Mourmansk. El ejército que llevará esta ofensiva cuenta alrededor de 39,000 hombres. Para obtener el firme apoyo de Finlandia, Alemania a obtenido del gobierno bolsheviky la cesión a Finlandia de toda la costa de Mourmansk.

COMENTARIO DE LOS CRITICOS MILITARES ITALIANOS SOBRE LOS EXITOS ALIADOS EN EL FRENTE DE FRANCIA

Roma, 22 de agosto.—La opinión pública se manifiesta regocijada por la victoria obtenida por los aliodos en el frente occidental.

La satisfacción aumenta faún más, en vista de la noble participación que las tropas italianas han tenido en la defensa de la montaña de Reims, que constituye el eje de la situación.

Los críticos militares hacen notar la grande analogia que la batalla del Marne tiene con la batalla del Piave, y dicen que igual que los austro-húngaros, en el Piave, los alemanes consiguieran pasar el río; pero fueron inmediatamente detenidos y puestos en la imposibilidad de ensanchar la cabeza de puente, encontrándose contra-atacados y con gravisimas dificultades para abastecerse. A pesar de los esfuerzos desesperados de von Hindenburg y von Ludendorff, que han arrojado nuevos refuerzos a la batalla.

La situación no ha podido ser modificada y, por el contrario, parece que empeorará para ellos, tanto más cuanto mayores sean los esfuerzos de los jefes alemanes para cambiarla y siendo fácil que termine con una derrota definitiva, que tendría inmensa repercusión.

EL SITIO DE ROYE

LOS FRANCESES AVANZAN EN DIRECCION DE SAN MARD

MAS DE MIL PRISIONEROS ALEMANES CAPTURADOS

París, 22 de agosto— El corresponsal de La Agencia Havas en el frente de batalla informa que los franceses continúan sitiando metódicamente la ciudad de Roye. Ultimamente efectuaron un avance de quinientos metros en dirección oeste de San Mard, tomando más de mil prisioneros.

Las tropas francesas actualmente tienen el dominio del bosque de Logis, último punto de apoyo de la linea alemana de Lassigny

OPINION DE LOS CRITICOS MILITARES ALIADOS

Londres 22 de agosto— Todos los críticos militares opinan que las tropas aliadas desarrollan superabundantemente los planes del alto comando supremo, creyéndose que la ofensiva última no tenía el objeto de llegar más allá de la linea Hindenburg.

HEROICA HAZAÑA DE UN AVIADOR FRANCES

EN SIETE DIAS DERRIBA SESENTA AEROPLANOS ENEMIGOS

París, 22 de agosto.—El teniente aviador Fansise desde el quince de agosto último a la fecha ha derribado setenta aeroplanos del enemigo.

Esta hazaña no tiene precedentes en la historia de la aviación por lo que el famoso aviador ha obtenido el primer puesto entre los «ases».

EL PROCESO CAILLAUX

GRAVE GIRO QUE TOMA

París, 22 de agosto.—«Action» y se asigna gravedad al hecho de el exministro Caillaux sea sometido a los jueces del senado constituido en alta corte de justicia, atribución que la constitución acuerda para juzgar únicamente a los traidoces a la patria.

Malvy fué juzgado por esta corte pero a petición suya.

La situación en Rusia

HORRORES COMETIDOS POR LOS BOLSEVIKIS

Nueva York, 21 de agosto.—Informaciones procedentes de Rusia dicen que Murmania se ha constituido en el centro principal de los refugiados de todo el país, quienes llegan después de increibles peregrinaciones.

Todos ellos relatan los horrores cometidos por los bolsevikis, cuya caida imploran ardientemente a fin de que cesen los sufrimientos del pueblo ruso a causa de la nefasta administración de los bolsevikis.

EN VARSOVIA SE NOTA GRAN EFERVESCENCIA

Washington, 2[illegible] de agosto.—Despachos recibidos por la vía de Suiza dicen que reina una viva efervescencia popular en Varsovia, donde se ha notado un inusitado movimiento de las tropas alemanas y numerosos apresios bélicos y requisisiones de domicilios particulares.

LA INAUGURACION DE LA SEMANA SIN CARNE EN ALEMANIA

Amsterdam, 22 de agosto.—Un despacho de Berlin anuncia que la racion de pan en Alemania fué nuevamente aumentada a 200 gramos, desde el 18 del presente y que el sistema de una semana sin carne al mes se inauguró también en la misma fecha.

El despacho agrega que durante la semana sin carne se darán siete libras de patatas como substituto de la carne.

M. CLEMENCEAU VISITA EL FRENTE DE BATALLA

Paris, 22 de agosto.—El jefe del gabinete, M. Clemenceau, hizo ayer uno de sus rapidos viajes al frente de batalla.

El viejo votorano hizo una visita especial para dar las gracias y estrechar la mano al general Mangin, bajo cuya dirección entonses estuvo la victoriosa operación realizada por las tropas francesas.

De allí se trasladó a otra parte del frente de batalla, a ofrecer iguales congratulaciones al general Desgouttes, comandante del ejército del ala derecha.

LA REALIDAD SE ABRE PASO

Nueva York, 22 de agosto.—Por las crónicas de los diarios alemanes recibidos en esta ciudad se nota que ya Alemania empieza a inquietarse por el rápido crecimiento del ejército de Estados Unidos y por la febril actividad que reina en la Unión respecto a las construcciones navales.

Una alusión veh[illegible] de la «Agencia Wolff» respecto a la gran núm[illegible] de tropas de Estados Unidos que se encontraban en Francia dió por resultado una campaña de la prensa durante la cual se hicieron circular versiones de que la guerra era impopular en este país, que su preparacion militar era lenta y deficiente y que el pueblo se hallaba irritado por las medidas del gobierno referentes a la conservación de víveres y de carbón y asustados por la ofensiva alemana.

La mentalidad alemana resalta netamente de la ocmparación entre esta torpe campaña y la decisión del pueblo de Estados Unidos de aceptar los enormes sacrificios que demanda la guerra asi como el deseo impaciente de ver a las tropas de la Unión participar en gran escala en la batalla.

LA LLEGADA DE LOS INGLESES A BAKON

Washington, 22 de agosto.— Promete ser no solo el nudo de formación del ejército armenio, la llegada de los ingleses a Bakon, sino de todo los elementos anti-alemanes y gergianos. Según despachos oficiales, si los armenios combatieran a los turcos, habría la probabiidad de hacerlos desalojar la Transcaucasia. Se van las probabilidades de union pro-aliados entre rusos y armenios georgianos.

Comunicado oficial británico

Londres, 22 de agosto.—

Informaciones de fuente autorizada concerniente al ataque por sorpresa llevado a cabo por el ejército del general Bynge, al norte del Ancre el 21 del presente mes, hacen saber que además de la captura de Courcelles, Achiet le Petit y Beaucourt, los británicos han llegado hasta el ferrocarril de Courcelles a Boid de Dogeart. El avance efectuado ha sido aproximadamente como de dos millas en dirección de Bapaume. Se han tomado numerosos prisioneros, pero aún no se conoce el número de ellos, pues no se ha informado al respecto.

El ataque local llevado a cabo en Flandes con buen éxito, en la mañana del 21 del actual, al sud de Locre, fué en un frente de 2,600 yardas resultando de a juí un avance de 800 yardas y la captura de 50 prisioneros.

En las operaciones entre el Oise y el Aisne, el flanco izquierdo del décimo ejército del general Mangins ha avanzado tres lineas desde la noche del 20 del actual, en Carlepont, pero han habido pequeños cambios en el flanco de la derecha. Los alemanes han abandonado gran cantidad de material de guerra, que aún no se ha contado.

BALFOUR.

Prevención

Habiéndose extraviado el Título No. 00170 expedido por el Crédito Hipotecario de Bolivia, en 26 de Enero de 1915, correspondiente a las dos acciones que el señor Jorge Devisse poseo en esta institución, marcadas con los Nos. 831 y 1187 de Bs. 1 000 cada uno; se previene al público que dicho documento queda nulo y sin ningún valor, por haberse dado el aviso respectivo a la Oficina del Banco.

La Paz, agosto 21 de 1918
3 v. 336.

¿Quién puede proveer a Ud. en La Paz de Calzado muy Elegante, Corbatas finas, Caimas,s Cuellos, Puño concerniente a BAZAR?

EL BAZAR CERVANTES

Calle Comercio — **MESA & Ca.**

No Compre Arañas Eléctrica sin conocer surtido y precios de esta Casa.

BOTICA Y DROGUERIA BOLIVIANA

Casa Fundada en 1847

LA PAZ — **BOLIVIA**

CASILLA CORREO 375. — *DIRECCION TELEGRAFICA JOSORIA TELEFONO No 69.*

Instalada en su nuevo y amplio local situado entre las calles Ayacucho y Potosí.

Establecimiento de confianza por su antigüedad, por su esmerado servicio y por el surtido completo que siempre tiene en existencia. Cuenta con personal idónco y competente para el servicio de recetas. Atiende pedidos del Interior y provincias libre de embalaje.

Ultimamente acaba de recibir Perfumería de las Casas Atkinsons. Colgates y Lo bín.

Así como especialidades farmacéuticas de las más renombradas fábricas de Europa y Estados Unidos, tales como Lacteol Boucar. Dismina Favrot. Kola Astier. Bioforina Girard, Neurosina Prunier. Lecitesina Robin, Borisina Meisonnier, Arheol, Riodina, Lagtagol. Uraseptina Rogier. Urodonal, Específico Bejean, Sal Hepática, Yodona Robin. Yodogenol Pepin, Yodalosa Galbrun. Ovolecitina Billon. Cápsulas de Bromocarpina, Biocalcosa Chevretin, Solución Pautauberg, Glioogeno Clin. Solarol. Kinasime, Tripsógeno, Secretogen, Vino Desiles, Vino Hemoglobina, Vino Nourry, Vino Girard.

Elixir Casenave. Amerol. Palatol. Fósfora. Cordial de Cerebrina, Sal de Frutas Enos, Piperazina Midy granulada, Jarabe de Tiocol Roche, Sirolina Roche, Bálsamo Lescene, Jarabe Ramy, Jarabe Nourry. Jarabe Poliformiato Chapelle, Elixir Polibromurado Ybon, Valerobromina Legrand. Vino Quina de Laroche. Vino Quina Labarraque, Preventina de Scott, Preparación de Wampole. Glicotimolina. Ferrovim Neo. Laxativo Chapoteau, Magnesia Fluída de Murray, Elixir Sainz de Carlos, Extracto de Malta con Hemoglobina. Parke Davis. Té de Hamburgo, Jarabe Limól Churchil, Fosfato de fierro de Leras, Jarabe Hiposfósfitos de Grimaul, Cristol, Pectoral de Anacahuita, Espectorante, de Jaine Amargo Sulfuroso de Kauffman, Zarzaparrilla de Bristol, Zarzaparrilla de Chaning. Extracto de Vinagre de Burgoine, Jarabe de Fellows, Jarabe de Hipofósfitos Hemáticos de Parke Davis, Bivina, etc. etc.

Surtido completo de ampollas hipodérmicas de Nuclearsital. Nucleatol. Tonikeina. Mearsinato con estrignina, Oxicianuro de Mercurio, Suero de Vanadarsina, Digaleno. Quinoformo Lacroix. Tiodina, Cipridol, Electroselenium. Electrargol, Electrocuprol. Electromercurol, Electriridiol. Collobiase de Oro, Collobiase de plata. Collobiase de Azufre, Collobiase de Sulcadragirio, de Quinina, de Chaumulgra, de Opio, de Ypeca, de Bromuro de coidena, de Ypecafi para lavados, Neurosténicas serie A. y B., de Juglona, de Estrofantusa de Trementina, de Digital, etc, etc.

Comprimidos Paverón (Opio), Extracto de Castañas de La India, Jragcas de Bardnaa, destillas de Valda, Pastillas Andreau, Comprimidos de Piocol Roche, Pectoral Roche, Pastillas a Zeed, Pastillas de Broun, Pastillas de Lechuga, Pino Marítimo, Comprimidos de Asco aeinRivier, Rastillas de Vichi, Fructines Vichi, Pastillts Marquesini, Tosinal, etc., etc.

Harina Bordens, Alimento de Allemburis, Mellins Food, Harina Nestlé, Fosfatia Faliers, Tisforina, etc., etc.

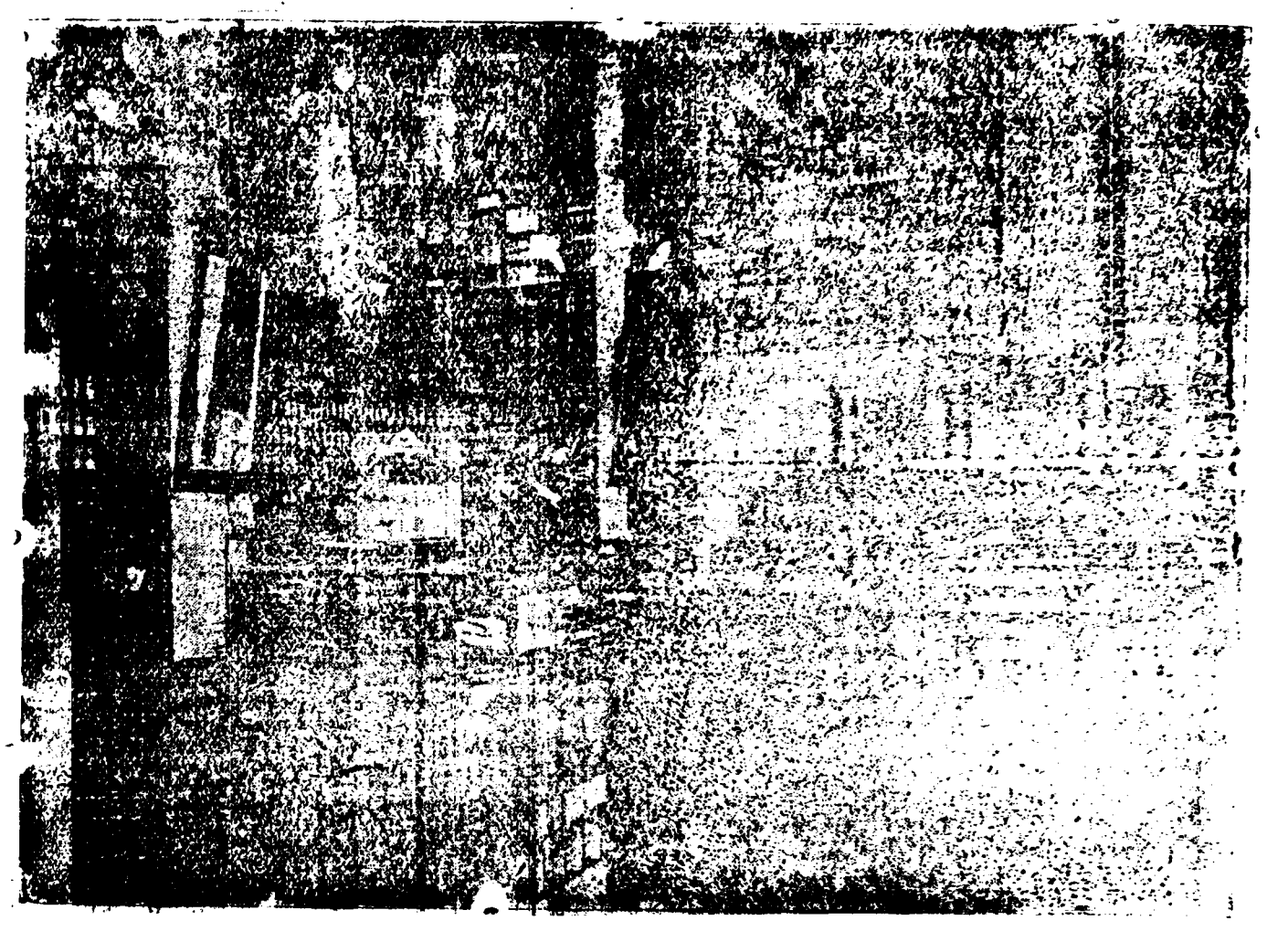

Cliserina Pura por Mayor y Menor.

JOSE R. SORIA.
PROPIETARIO.

Oficina de Negociaciones y Propaganda

ALFREDO NUÑEZ DEL PRADO

Ayacucho No. 101. Casilla de Correo 317

Sub Agencia de las Máquinas de escribir "ROYAL"

VENTAS COOPERATIVAS

Club de Máquinas de Escribir "ROYAL" Serie A.

Condicinoed el clubmáquinas: 60 Socios.

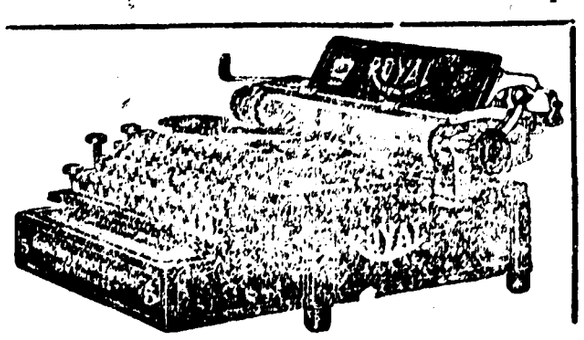

Cada quincena se sorteará una máquina de escribir ROYAL No. 5 y el socio favorecido recibirá su máquina y quedará escluido del club.

En el último sorteo se sorterán diez números y los socios favorecidos recibirán máquinas de escribir ROYAL No. 10 MODELO MAESTRO

Al final de las trientas y un semanas todos los socios que no hubieran sido favorecido por la suerte se les entregará a cada uno una máquina de escribir ROYAL No. 5. Resultado al final favorecidos en escala los unos más que los otros, todos los socios, con un recargo del 25% lo que adeuda.

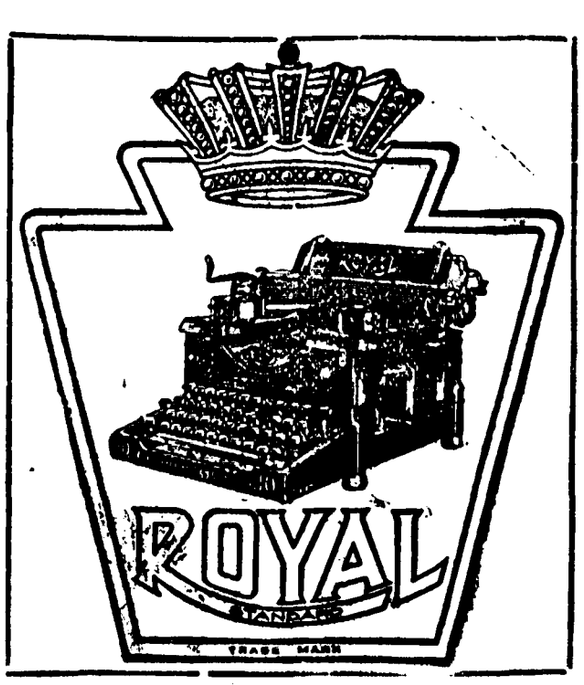

críqase hoy mismo al club «ROYAL» que quedan pocos números disponibles.

"Fotografía Cordero"

Almacenes calle Ayacucho Nos.74 y 75.—
Talleres No. 82--Casilla correo No. 38

Habiendo recibido un gran surtido de material y accesorios fotográficos de alta novedad, exclusivamente para mi trabajo de Galería, me es grato poner a disposición del público los salones de exposición donde encontrarán modelos de arte de los últimos estilos.

Así mismo se atenderá al público desde hs. 8 a. m a 10 p. m. en su local como también a domicilio.

Fotógrafos y amateurs

Acaba de llegar procedente de E. U. y Europa un completo surtido de material y accesorios fotográficos:

Tarjetas de corte moderno en todos sus tamaños.
Planchas de todos los números y dimensiones.
Papeles Velox, bromuro; Postales de diverso grado y tono, del gados y doble grueso en forma tarjeta.
Pantallas eléctricas para trabajos diurnos y nocturnos.
Máquinas Kodak un surtido en tamaños y clases.
Máquinas fotográficas y lentes para profesionales.
Productos químicos para fotografía.
Se atiende pedidos a cualquier punto de la República a vuelta de correo.

JULIO CORDERO.
La 8 de Junio de 1918. 1. m.327.

A. S. Saavedra

Abogado

Asuntos mineros, administrativos y civiles

POTOSÍ 131—TELÉFONO 139 | DIRECCIÓN TELEGRAFICA:
Casilla de Correo 115 | «Assavedra»

A. B. C. 5a. Edición

LA PAGINA DE LOS OBREROS

Patronato indígena

El proyecto que el senador por el departamento de La Paz, señor Juan María Zalles, ha presentado ante la consideración de la cámara a que pertenece, nos proporciona la oportunidad de volver sobre este tema que es de vital importancia para el pais: el problema social y agrario de la raza indígena.

Muchas veces hemos escuchado la opinión de los hombres que informan la conciencia nacional, los cuales han intentado resolver el problema del indio mediante un criterio sociológico; pero, desgraciadamente, siempre han tenido que detener sus pasos obstaculizados por el extremado egoismo de esa clase social a cuyo arbitrio se ha sujetado el porvenir del pais.

La solución de este verdadero conflicto social que afecta hondamente al Perú y Bolivia, como tuvimos ocasión de cambiar ideas con distinguidos universitarios en la ciudad de Arequipa, es una cuestión de vida o muerte para ambos paises. Por que aqui como allí la raza indígena mantiene esa hemogeneidad étnica, mantiene con uniformidad sus sentimientos de clase y sus aspiraciones de reivindicación agraria.

Nuestro misoneismo rutinario nos hace concebir la idea de que este problema social se ha de resolver con la alfabetización del indio, con su educación industrial, etc.

La letra dura de las masas populares, que se refiere más bien al problema político, es muy distinto a la cuestión económica de la raza indígena. El indio no desea su alfabetización como una necesidad primaria, no; lo que antes necesita y con un deseo harto vehemente, es la satisfacción de esa imperiosa y suprema necesidad de alimentarse para vivir.

Los elementos blancos y mestizos han aguzado todo su ingenio para arrebatar a la raza aborígene sus tierras, y el indio colocado en una difícil situación de hambre y de esclavitud, no ve otro recurso salvador que mantener invivito ese espíritu de rebeldía e insurrección contra el actual orden de cosas, esperando con ansiedad la ocasión mas propicia para dar paso a sus terroríficas venganzas que se justifican ante un criterio razonado.

Bastante tenemos dicho sobre el grave peligro que entraña la cuestión territorial. Y hoy que la conflagración europea ha despertado suspicacias y cierta animosidad belicosa en esta parte del continente, fueza es que nos adelantemos en expresar nuestra opinión al respecto.

Aunque la idea de un conflicto sea muy remota en esta parte de la América latina, ya que estos paises sustentan una política de cordialidad e intereses recíprocos, no será aventurado afirmar que estos pueblos, impulsados por las potencias europeas, pudiesen llegar a un *casus belli*. Es en este caso que el Perú y Bolivia se habrían visto frente a un doble peligro: el enemigo extrangero y el de la propia casa. No serían ya las revoluciones de antaño en que las masas se sacrificaban por un vulgar caudillo; sería una verdadera revolución social cirniendose sobre nuestras cabezas; sería el indio que habría tomado posesión de las plazas desguarnecidas, trastornando asi el orden actual!

Bien pues; nosotros que llevamos sangre aborígene en nuestras venas, que constituimos una clase intermedia entre el blanco y el indio, veríamos con interés y satisfacción que los poderes de la nación mediten sobre estos problemas que atañen hondamente a la institucionalidad del pais y los resuelvan con justificación y patriotismo.

En tanto llegue el momento oportuno de dar nuestra opinión concreta sobre el Patronato Indígena, vayan nuestras felicitaciones al señor Zalles, y rogamos a él que nos dé a conocer, mediante la prensa, una exposición de motivos de este simpático como original proyecto, para darnos cabal cuenta de sus alcances.

OUVRIER

Pensamiento

Una sociedad que admite la miseria, una humanidad que admite la guerra, me parecen una sociedad y una humanidad inferiores; yo tiendo a una sociedad y una humanidad superiores; sociedad sin leyes, humanidad sin fronteras.—*Victor Hugo.*

PALABRAS

La muerte del ideal

¡Qué mal se aprovechan las lecciones como los sangrientos y dolorosos ejemplos, que nos dan tanta y tanta agonía que sufren los pueblos enfermos del mundo! De qué sirven las bellezas, si olvidamos que trás de ellas está la realidad triste y desnuda de la nada, con los ojos llenos de lágrimas...

En la vida, cada humano, cada cosa tiene la claridad de un fondo; de manera que, ellos poseen toda una primavera, todo un invierno de ideas; las cosas inanimadas no las pueden emitir, sino que nos la surgieren en diversas formas.

Las flores tienen inteligencia, esto quiere decir que en ellas anida el sol de las ideas. En consecuencia, todos tienen sus ideas buenas y malas, pero suelen siempre triunfar las malas, porque la vida es, francamente, paradójica. Por todo esto, es necesario saber vivir; ser todo un hombre; y, que sus ideas fluyan de él, como un manantial de oro. Saberla sostener, apoyarse en bases sólidas; luchar hasta la suprema exaltación; y, no ser como los otros que, cual las enredaderas, floreciendo, floreciendo se van enredando a otras y otras ramas; para que así, sus ideas, sean hojas marchitas que el viento de la adversidad se las lleva..

La civilización de los pueblos de hoy, ha visto la muerte del ideal que los animaba, morir entre ríos de sangre y llanto, entre un coro doliente de madres que claman ceses tanta mortandad; entre gritos de niños que piden al papá, con lastimera voz quebrada; entre un desierto de hambre. Mientras los corazones se deshacen, llorand...

Vendrán días mejores; y esta crueldad y este cansancio que se hacen cada vez, cada vez mayor, desaparecerán; y, por sobre este desastre horroroso, surgirá la nueva y sublime idea, el bien de todos. La alborada triunfal de un día nuevo, se acerca.

Guillermo Maceda Cáceres.

Desde Iquique

LA LUCHA

Lucha siempre;
lucha como los atletas, sin rendirte jamás.

Oliva Bridgman J.

En estos instantes el proletariado mundial se halla empeñado en una lucha titánica. Contra quién o quienes? contra el capitalismo, la burguesía y el estado; contra estos tres monstruos que a expensas de los productores se enriquecen y llevan una vida parasitaria. Y por qué tanta lucha?... por que los hombres de hoy no son los de antaño, ni los hombres de mañana serán los de hoy; pues, la humanidad evoluciona a medida que el tiempo transcurre.

Hoy todos aspiramos a vivir una vida más feliz, una vida más humana, una vida digna de ser vivida. Nó una vida de miserias, ni menos una vida de bestias de carga como en la actualidad se vive; por eso es que el proletariado del orbe entero lucha.

Verdad que esta lucha es completamente desigual, bajo todo punto de vista: son muchos nuestros enemigos, pero nada nos arredrará, seguiremos luchando, con mas denuedo y con más vigor, hasta obtener todo lo que anhelamos.

Obreros de todas las artes y de todas las naciones que aún permanecéis agenos a la lucha: mirad un poco más allá. Ved el gran eximperio ruso convertido en una República verdaderamente libre, donde la propiedad privada a pasado a ser propiedad común; es decir, las tierras que antes eran de los capitalistas o parásitos ahora es de todos los trabajadores.

Tened presente la caida del czarismo!....

Tened presente el ejemplo que nos dá el pueblo ruso, antes abatido y humillado; y hoy altivo y respetado.

Observad también con detenimiento lo que pasa en Alemania, Austria, Inglaterra y otros paises que se hallan envueltos en la actual guerra, y veréis que los mitings y las huelgas se suceden continuamente.

Oh! cuán placentero es luchar por nuestro propio mejoramiento, por el mejoramiento de la humanidad....

Iquique, Julio 28 de 1918.

Rigoberto Rivera

Alma desnuda

Hacemos pública protesta por los conceptos denigrantes que vienen formándose cierta clase de individuos que no han llegado todavía a comprender los alcances de nuestra propaganda en defensa de los derechos y de los intereses de los trabajadores.

El Centro Obrero de Estudios Sociales, fundado hace tres años, por un pequeño grupo de obreros conocedores de las verdaderas necesidades de la clase a que pertenece, ha tomado como programa de principios las doctrinas del Socialismo moderno, único ideal que salvará a los trabajadores de la tiranía burguesa.

Consecuentes con nuestro modo de pensar jamás nos apartaremos del camino trazado que nos conducirá a la victoria final, coronando así nuestras grandes y sublimes aspiraciones de ver a los obreros de Bolivia unidos en un solo abrazo bajo los pliegues de la bandera roja Internacional que simboliza la paz, la justicia y la libertad.

Nosotros no hemos tenido la debilidad de hacer de mendigos pidiendo al gobierno o las municipalidades subenciones para sostenernos, ni estar postrados de rodillas ante los poderosos, como tampoco no estamos en alargamientos de manos para suplicar se nos dé algo que redunde en nuestro beneficio ¡Jamás claudicaremos! ¡La vil aristocracia necesita hombres que digan la verdad que ellos ocultan, y que en todo pueblo hay esos hombres que la delatan! ¡Pueblo que no es rebelde, no merece llamarse pueblo, sinó una recua de corderos! ¡Pues ya lo saben los serviles las ideas que perseguimos.

Si ocupamos una página en este prestigioso diario, es por la filantrópica y galante acojida que supo darnos su director el señor David Alvéstegui, en quien reconocemos un espíritu verazmente liberal.

Y no solo reconocemos este rasgo de filantropia al señor Alvéstegui, sinó también al partido republicano, que tolerante con las ideas ajenas, va dando pruebas de un verdadero liberalísmo.

Nosotros hacemos honor en reconocer estas cualidades a los que derigen la política republicana, sin apartarnos ni un ápice de nuestras doctrinas, y lo hacemos como un deber de alta justicia para los defensores de las libertades públicas.

Los impulsores de la Revolución social

LUISA MICHEL

Los periódicos de todos los matices anunciaron la llegada de Luisa Michel a París, y fuí a conocerla. El nombre de la gran filántropa, es uno de esos que oímos correr de boca en boca desde niños; además, Luísa hace pocos meses, estuvo en extremado peligro de muerte, tanto que ya no hablaba, ni oía, ni daba señal alguna de conciencia: era, pues, para mí como un espíritu errante, contemporáneo de épocas remotas y sabedor de inexploradas latitudes, que volvía a nosotros desde las fronteras de otra vida.

Yo esperaba hallar una mujer de cincuenta años, ágil, gruesa, llena de entono y de fortaleza física...

Luísa Michel es una septuagenaria flaca como una momia, débil y exangüe, cuyos finos labios, fatigados ya de predicar el bien, hablan apagadamente y como en secreto. Me recibió en la cama; estaba escribiendo, el dorso apoyado contra un montón de almohadas. Sobre la ancha frente acuchillada por las luchas del pensamiento y la intemperie de todos os climas, los famosos cabellos rojos de su juventud, se retorcían hirsutos en blanca y rebelde maraña; su nariz aguileña daba a todo el semblante la energía de una afirmación rotunda; en sus ojos, pequeños y azules, de un azul muy claro, resplandecía ese vigor soberano de los que no dudaron nunca; sus manos, que tantos dolores aliviaron en los hospitales de Nueva Caledonia, se movían blandamente, caricios amente, en su gesto de bendición interminable...

Hablando sus ojos chispean, su cabeza fanática resplandece y la voluntad heróica arranca de los pulmones cansados la voz vibrante, altiva, impetuosa infinitamente persuasiva, de los grandes tribunos.

Para Luísa Michel, que dió la vuelta al mundo y que ha visto tanto y padecido tantas persecuciones y sufrido tantas ingratitudes y tantos reveses, la humanidad es buena.

- Y lo será completamente — añade extendiendo los brazos con ademán dictatorial — cuando toda ella sea consciente.

Su optimismo no retrocede ante ningún obstáculo.

La vida — dice — también es buena y será mejor cuando desaparezcan la ignorancia, las guerras y los privilegios, legados aborrecibles de otras edades. ¿Hay nada más hermoso que no pensar en matar ni oprimir a nadie, y saberse al mismo tiempo libre de atropellos y de criminales asechanzas?

Peroraba con exaltación de visionaria, gesticulando, cual si predicase paz en un campo de batalla, y quisiera reprimir, con un solo alemán, el destructor ardimiento de los ejércitos beligerantes.

Oyéndola pasan por mí memoria los episodios, de abnegación y sufrimiento que llenan la historia de esta mujer admirable Desde muy jóven, su voluntad generosa se dedicó a enderezar injusticias y a verter sobre todas las miserias el bálsamo de su dinero y de su palabra consoladora. Dominada por su obsesión altruista, «la Vírgen Roja» cruzó por el mundo sin más deseos ni otro amor que la pasión de la caridad.

Formarse un hogar, consagrarse a un hombre, eran ideales harto mezquinos para saciar el infatigable prurito que Luísa Michel sentía de repartir el bien. Ser felíz mientras otros lloraban, vivir en la quietud dichosa de un *interior* burgués, en tanto hubiese vagabundos sin trabajo y sin pan, son egoismos que su alma generosa de apóstol rechazó, Consolar a los abandonados, levantar a los caídos, curar enfermos, predicar la paz y el cristianismo olvido de rencores tales fueron los quehaceres que absorbieron su vida. Luísa Michel, que podía ser rica está pobre; su caridad es inagotable; su bolsa es de todo el mundo; si la piden dinero y no lo tiene, lo busca; es una de esas almas adorables que contraen una deuda para socorrer una necesidad....

.....

Mientras hablo con Luísa han llegado varias personas, a quienes la anciana apenas conoce; hombres y mujeres que escuchan respetuosamente nuestra conversación sentados delante del lecho, formando un semicírculo.

Antes de irme, suplico a Luísa me refiera algún detalle íntimo y raro, que pinte bien su modo de vivir.

Ella frunce las cejas, recogiendo sus recuerdos; luego, sonrie.

— La más raro — dice — es que, cuando no me levanto a las siete de la mañana, ya no puedo levantarme en todo el día, porque mi cuarto siempre lo verá usted como ahora, lleno de gente.

Me voy; Luisa Michel se incorpora en su lecho para decirme «adios», y yo la veo flaca hasta la sequedad, lívida, exangüe, como una muerta sentada en su ataúd. Sus brazos bondadosos se extienden, despidiéndome. Parecen decirme: — «Olvídalo todo, perdónalo todo; da cuanto tengas, si no quieres que nada te falte.

Eduardo Zamacois.

"Federacion Obrera de Chile"

Sección Tarapacá

Este es el nombre de una Institución que ha nacido hace poco tiempo en ésta provincia llamada la metrópoli del salitre; en ésta provincia antes considerado por los elementos burgueses de Chile como el foco de las ideas revolucionarias; en esta provincia en donde 6 años atrás el proletariado chileno luchaba con entusiasmo febril, defendiendo su causa. Si; en esta provincia, de gratos recuerdos, acaba de organizarse una nueva "fuerza obrera" que será capaz de contener los desmanes de los capitalistas y de las autoridades.

Por medio de esta corporación, les será más fácil a los trabajadores de Tarapacá, en especial a los que trabajan en las faenas salitreras, pedir el aumento de salarios, la disminución de las horas de trabajo, el salario mínimun y muchas otras cosas que individualmente es difícil obtener.

La Federación Obrera de Tarapacá, también auxilia pecuniariamente a los trabajadores afiliados que se hallan desocupados y enfermos.

Instituciones de ésta índole: existen en Saltiago, Valparaiso, Concepción, Magallanes y otras importantes ciudades de Chile, todas ellas bien organizadas, descollando en primera línea la Federación Obrera de Magallanes que cuenta con dos edificios propios según refiere la prensa obrera y hasta la misma prensa capitalista.

Necesidad de organizar el Bolivia

Igual cosa se podría hacer en Bolivia, organizando "Federaciones seccionales" que tengan su organismo central en la ciudad de La Paz.

Es conveniente, bajo todo punto de vista, organizar a la brevedad posible, para que la clase trabajadora boliviana sea respetada, y si se quiere temida, y a la vez se imponga sobre sus opresores.

En todas partes hay obreros refractarios a la organización, que dicen muy sueltos de cuerpo: es imposible que nosotros les impongamos nuestra soberana voluntad a las clases parasitarias. Pero digo yo, *¿acaso no sabemos o no nos damos cuenta del grandioso triunfo obtenido por nuestros hermanos ferroviarios de la República Argentina? ¿acaso muchos de nuestros compañeros, que han actuado en la huelga revolucionaria, no nos han ilustrado? ¿o es que la prensa no nos informó detalladamente?* No! nada de esto, es la desidia, es el indiferentismo por todo lo que se relaciona hacia nuestro mejoramiento que nos hace ver y expresar las cosas contrarias a la realidad de lo que pasa.

La clase trabajadora de La Paz, que se dá perfecta cuenta, de todos los movimientos obreros que, ocurren en el Uruguay, la Argentina, Chile y las demás naciones de Sud América, debe ser la primeta en organizarse.

En Oruro y Potosí, donde hay miles de obreros mineros, que trabajan más que las bestias, también urge crear "Federaciones", para poner coto al abuso de los capitalistas mineros, que comercian en los días electorales hasta con la conciencia ciudadana! ...

¡Organizémos y seremos inven cibles!

Rigoberto Rivera.

Iquique, (Chile) 17 de Agosto de 1918.

Crónica

Conferencia

Nuestro compañero Néstor Peñaranda D., dió una conferencia en el Instituto Americano sobre problemas obreros, la mañana del martes próximo pasado, habiendo sido muy felicitado por los profesores y alumnos de dicho plantel.

Vayan nuestras voces de aliento al compañero Peñaranda, y que siga con éxito en la labor que se ha iniciado.

Manifestación obrera

El día domingo 18 del presente, varios obreros se congregaron en el Hotel Guibert para despedir con una copa de champaña al distinguido periodista peruano señor Alberto Pareja y Llosa, que viajó a Mollendo en el tren internacional.

La delegación obrera en Potosí

En el tren del domingo han partido a su destino los delegados que fueron al Perú, señores Fortunato y Severino Gumiel. Se dirigen a su hogares después de llenar su cometido con inteligencia y patriotismo.

Por modico precio

Vendemos una casa a una cuadra y media de la plaza principal: tiene 3 patios 33 habitaciones y reconoce un crédito al Banco Hipotecario, lo que importa una facilidad para el comprador.

Referencias: Pereyra y Zallez.
Murillo 102 104.

La chusma que ríe

Alejandro Sux, es un bohemio rebelde; su verso como su prosa, dice con claridad los dolores y miserias de su valiente juventud. El carácter que anima a este poeta se iguala a un "bravo potro salvaje—que no ha sentido espuelas de nadie".

Ha publicado muchos libros, por ejemplo: Cantos de religión. Bohemia revolucionaria y otros. Es actualmente corresponsal en el frente francés de uno de los grandes diarios de la Argentina.

¡Allá van! ...todos llevan en los ojos
un NO SE QUE de lujuriosas ansias,
un NO SE QUE de espasmos deleitosos
de un bestial sensualismo que estallara
en rabiosa balumba de improperíos,
de gritos, maldiciones, carcajadas.....

Es la turba de siempre, la que vive
al yugo eternamente esclavizada:
la que todos los días muere de hambre
al pié suntuoso de marmóreas gradas;
la que todos los días riega campos
con su amargo sudor y con sus lágrimas;
la que todos los días deja trozos
de carne palpitante entre las máquinas....
Es la turba de siempre....plebe imbécil,
anónimo montón, multitud, nada....

II

¡Reid y haced reir pueblos esclavos!
¡Reid, gozad!....¡que viva la algazara!
¡Arrojad el dolor a vuestros antros!
y vestios de fiesta, eternos parias!
El señor os espera en su palacio
para veros pasar en mascarada,
es el mismo señor que os esclaviza,
mañana azotará vuestras espaldas!—
andad, haced que ría, haced que goce,
y vosotros ...sufrid, servil canalla!

III

¡Allá van!... todos llevan bajo sedas
podredumbre y dolor, roñas y llagas,
y la mueca risueña de su rostro
oculta gestos de hambre, insomnio y rabia
¡Avalancha inconsciente! Manico—(mio
desbordado en las calles! ¡Caravana
de hambrientos y azotados
vestidos de señoras y monarcas!
...Pobres pueblos si siempre a sus tira—(nos
servirán de bufones.
De sus báquicas
canciones de placer, hacer debieran
una música fúnebre, una marcha
triste como un páramo cinéreo,
y de sus trajes de arlequín, mortajas
para cubrir sus cuerpas extenuados,
faltos de voluntad, como una barca
que ha perdido el timón en la tormenta
y vaya ya sin rumbo por las aguas
hasta que éstas la estrellan en las rocas
o inútil la abandonan en las playas.

IV

¡Pueblos esclavos, escuchad! Yo os (hablo
en nombre del ejército de Alba,
ese ejército de hombres valerosos
que llevan la bandera desplegada
como un girón de aurora tremolando
en la noche social de la ignorancia;
yo os hable en nombre de una idea
de libertad y redención humana...
¿me queréis escuchar, pueblos esclavos?

—No hay tiempo de reír; a la ba(talla!
que rían los ahitos, los que nunca
sintieron un vacío en las entrañas;
que rían los que encuentran en el mun—(do
lugar de goces, de cariño y calma...
pero no vosotros ¡pobres pueblos
que sois la carne eternamente esclava!

¡No hay tiempo de reír, a la con(tienda
pueblos esclavos, el Futuro os llama!

ALEJANDRO SUX

DE IQUIQUE

NOTICIAS LOCALES

La Federación Obrera dió una velada literario—musical en el teatro «El Despertar», con regular éxito.

El Partido Obrero Socialista prepara una función teatral que promete tener buen éxito.

El Centro Anárquico «La Brecha» hizo circular carteles, preparando así los ánimos para efectuar un meeting de protesta, contra los atropellos que cometen con los elementos anarquistas, los gobernantes de los E. U. de N. A.

Corresponsal.

Anuarios y gacetas judiciales

Colecciones íntegras se ofrecen en venta.
Referencias:
Calle Comercio 32.
3 y 369.

El voto de los gendarmes

El voto de los gendarmes, de que se ha hablado en el gran debate político de estos últimos días, es una cuestion de mucha importancia para el doctrinarismo.

Los gendarmes constituyen una de las plataformas necesarias del régimen, no solamente por la misión terrorista que ejercen, apaleando a los ciudadanos para quitarles la gana de ser «republicanos», sino por el contingente efectivo de soberanía que representan en la aritmética electoral.

En cuanto a su papel de cosacos de las candidaturas oficiales, pendencieros noctámbulos, detentadores de los derechos populares, se han hecho muchos comentarios en el Parlamento y en la Prensa. Una vasta, aunque efímera literatura, ilustra con episodios elocuentes la fisonomía siniestramente luminosa de la gendarmería policiaca.

Pero, no se ha hablado lo bastante de la policía, como base de las mayorías, como fábrica de credenciales, como fuente de los poderes públicos. Nos induce a ocuparnos en el tema, un artículo sentimental de «El Diario», que termina diciendo: «Los gendarmes, tan vilipendiados y temidos, no son siquiera muchos».

En efecto, parece que el presupuesto nacional reconoce solamente para toda la República al rededor de un mil de gendarmes. Pero, cada uno de estos gendarmes vale por diez en los cómputos del sufragio. El autor de estas líneas puede certificar la evidencia de esto, porque la casualidad hace que tenga ahora mismo en su caso una prueba viva.

Uno de esos terribles gendarmes, convertido ahora en manso sirviente, está reducido a las sedentarias funciones de asistentè, y mientras le sirve el desayuno, le hace un poco de historia electoral:

—De manera q' Ud., Martínez estaba encargado de balear a los republicanos y de asesinar al doctor Escalier el día de la elección.

—No tanto, doctor. (Todos son doctores para sus sirvientes) Lo principal era lo de los votos. No se cansaban de hacernos votar, diez veces, doce veces.

—Pero, ¿cómo conseguían tantas cartas?

—Nos inscribíamos, doctor. Íbamos a las mesas inscriptoras, vestidos de civiles, llevando un pequeña insignia en el ojal de la solapa. El secretario de la mesa reparaba en nosotros y reclamaba en nuestro favor; «Este joven ha venido ya varios días seguidos sin poder inscribirse. Hay que darle la preferencia A ver, aproximese. Cómo se llama usted». Teníamos apuntado en la libreta el nombre con que debíamos inscribirnos. Cada día íbamos con otro nombre y sacábamos todas las cartas que podíamos.

—Pero, Ud. no ha traido ninguna de esas cartas?

—No, señor. Inmediatamente las entregábamos en la Mayoría. Solo el día de de la elección nos dan las cartas, una por una, para ir a votar. Tampoco debe Ud. creer que todo era debalde, pues, nos daban dos bolivianos por cada voto. Después de las votaciones, devolvíamos las cartas otra vez en la Mayoría.

—Así que Ud. votó doce veces por el señor Gutiérrez Guerra.

—No, señor. Les hice una jugada cuando me mandaron a votar a Obrajes. Me dieron la carta y dos bolivianos para el tranvía. Yo me guardé los dos bolivianos y me fuí a copear con los republicanos, aprovechando que no me conocían, porque estaba disfrazado con mi bufanda verde.

—En suma, ¿cuántos votos le debe el presidente Gutiérrez Guerra?

—Once, no más. Pero, hay otros que han votado más de veinte veces.

Demetrio Canelas.

El meeting de ayer

Un buen número de ciudadanos republicanos se reunió ayer en la plaza Colón, a invitación del directorio de esa filiación política. A horas 2 p. m. se abrió la sesión, escuchándose la palabra ardiente y entusiasta de los siguientes oradores: Fernando Quiroga por el directorio, Abdón Saavedra por La Paz, Misael Borda La Tapia, por la juventud republicana, Enrique Anze por la Unión Obrera y Carlos Anze Soria.

Todos tuvieron frases más o menos vibrantes y enérgicas para condenar la sinrazon y egoismo de la comisión de poderes de la cámara de diputados para retardar el informe sobre los credenciales de los diputados electos por Cochabamba, señores Alberto Gutiérrez, Rafael de Ugarte y Gustavo Ríos Bridoux, de limpia y correctísima elección así como también censurar el proceder de la mayoría camaral doctrinaria, que se pronunció para esa retardación, sin razón que la justifique, con el propósito de buscar pretextos para negar el ingreso a la cámara de esos legítimos representantes del pueblo de Cochabamba, a cuyos derechos representativos se infiere grave ofensa, por lo cual formula su reprobación, confiando en que, con más sereno criterio, se atienda su reclamación.

Los documentos que siguen informan con más detalle.

Cochabamba, 17 de agosto de 1918.

H. señor Rafael de Ugarte.

Presente.

Señor:

El directorio central de la unión republicana, apreciando la situación de alarma en el pueblo, informado de que en la cámara de diputados, se pretende postergar indefinidamente el ingreso de los representantes elegidos en mayo y aun cancelar sus limpias credenciales; ha resuelto convocar a una asamblea popular en el parque Colón, para el día de mañana horas 1 p. m.

Considera el directorio que es indispensable la concurrencia de Ud. al mencionado comicio e impetra de su patriotismo cumplida asistencia.

En la seguridad de que accederá Ud a la insinuación del directorio, me suscribo atento seguro servidor.—Fernando Quiroga S.—G. Berrios, secretario.—E. Fricke Lemoine, secretario.

NOTA.—Igual oficio se pasó al H. Gustavo Ríos Bridoux.

Presidencia del directorio de la Unión republicana.—Cochabamba, 18 de agosto de 1918.

Al señor prefecto del departamento.

Presente.

Señor:

Con el derecho que concede el artículo 4º de la constitución del estado y con el que tiene todo pueblo libre y constituido, el partido republicano de esta llevará a cabo una asamblea el día de hoy horas 2 p. m. en la plaza Colón, con objeto de tratar de asuntos que interesan al partido y de amparar a los diputados de Cochabamba de nueva elección que son los únicos representantes del pueblo.

Al poner este hecho en conocimiento de Ud. me suscribo reiterando mis consideraciones de aprecio a su persona.—Fernando Quiroga S., presidente. G. Berrios.—E. Frick Lemoine, secretarios.

Prefectura y comandancia general del departamento.—Cochabamba, 18 de agosto de 1918.

Al señor presidente del partido republicano.

Presente.

Señor:

Al acusar recibo de su atento oficio de la fecha, en el que se sirve Ud. comunicarme que con el derecho que concede el art. 4º de la constitución política del estado, el partido republicano de esta, llevará a cabo una asamblea el día de hoy a horas 2 p. m. en la plaza Colón, con objeto de tratar asuntos que le interesan y de amparar a los diputados cochabambinos de nueva elección, tengo a bien manifestarle, que el partido que preside, puede llevar a cabo la reunión a que hace referencia, debiendo esa presidencia procurar que ella se realice con todo orden y compostura, sin dar lugar a desórdenes ni actos de violencia, de los que desde luego esa presidencia se hara responsable.

Aprovecho esta oportunidad, para ofrecer a Ud. mis consideraciones de particular deferencia, como su atento servidor.—Z. Cossío.

Declaración de la Asamblea Republicana

El pueblo de Cochabamba declara: que habiendo elegido legalmente como representantes suyos en la cámara de diputados a los ciudadanos Alberto Gutiérrez, Rafael de Ugarte y Gustavo Ríos Bridaux, confirma en comicio popular su voluntad libremente manifestada en las últimas elecciones y otorga a sus diputados un voto de confianza y aliento.

Protesta contra la comisión de poderes de la cámara de diputados que ha observado y aplazado las credenciales sin tacha de los diputados de Cochabamba, infiriendo un ataque al sufragio libre y a la dignidad de la capital del departamento, que queda sin representación parlamentaria y postergada despectivamente en el reclamo de sus derechos políticos.

Protesta igualmente contra aquellos representantes que desconociendo la voluntad del pueblo de Cochabamba, tratan de realizar un nuevo atentado contra el voto libre, sin otro propósito que el de dar paso a aspiraciones bastardas que no han podido surgir en el terreno decoroso de la dignidad política.

Invita a la minoría parlamentaria abandonar la cámara en el caso inaudito de que las credenciales de Cochabamba sean anuladas o postergadas indefinidamente por la mayoría parlamentaria.

Examinado el momento político, deplora que las esperanzas del país alentadas en sentido de una modificación institucional, hayan quedado defraudadas en las últimas declaraciones del ministro de gobierno.

Y se solidarizan con los juicios y declaraciones que con motivo de los luctuosos sucesos de Tarija, han emitido los representantes de la minoría parlamentaria.

Cochabamba, agosto 18 de 11918.

Cochabamba, 18 de agosto de 1918.

Al señor Prefecto y Comandante General del Departamento.

Cochabamba.

Señor:

En respuesta a su oficio contestación Nº 360 de la fecha, creo necesario dejar constancia de que el comicio realizado hoy, con objeto de deliberar sobre la actitud que le corresponde asumir al partido en caso de rechazarse a los representantes elegidos por esta capital, se llevó a cabo en el lugar y hora señalados.

Reunido el pueblo en considerable número, fijó las conclusiones que se darán a conocer por la prensa y abandonó el recinto de reunion con el mayor orden a horas 3 p. m.

No debe extrañar, la digna autoridad de usted el correcto proceder del partido republicano, porque en todos los casos en que ha surgido un desorden se ha debido a la intervencion de la policía que por hoy ha permanecido en su local, reforzada por elementos extraños.

Me es grato suscribirme como su muy atento servidor.—Firmado.—Quiroga S., Presidente.—E. Fricke Lemoine, Secretario.—G. Berrios, Secretario.

Exportacioó de lanas

Se crea un nuevo impuesto sobre este artículo

El poder ejecutivo ha enviado el siguiente mensaje especial a la cámara de diputados:

"La Paz, 12 de agosto de 1918.

Al señor presidente de la H. cámara de diputados.

Presente.

H. señor:

Dadas las condiciones de nuestra incipiente ganadería, la exportación actual de lana, de viveres regiones de la república, puede considerarse elevada. Ella va en aumento, estimulada por el alza de su precio en los mercados manufactureros.

El año 1917 la exportación de la lana ha sido como sigue:

De oveja.....kilos	157.926
De alpaca.....kilos	127.264
De llama.....kilos	67.194

En estas cifras sólo se comprende, como es natural, la que ha sido registrada en las aduanas, siendo de notar que por algunos puntos como Curuguara y toda la frontera occidental, así como por varios otros sale ese producto sin conocimiento de las oficinas administrativas.

Para que se observe el aumento constante de la exportación de la lana boliviana, consignaré cifras que facilitan la comparación desde el año 1913.

Año	Oveja	Alpaca	Llama
1913	Ks. 21.350	Ks. 4.670	Ks. 000000
1914	" 31.798	" 24.912	" 000000
1915	" 56.876	" 77.431	" 000000
1916	"1101.410	" 99.497	" 000000
1917	" 157.926	"127 264	" 67.194

Como se vé, la salida de este artículo ha ido aumentando en proporciones considerables. La lana de llama aparece por primera vez el año 1917 en las estadísticas de exportación.

En cuanto a las cotizaciones de la lana boliviana artículo que, en los mercados ingleses, se englobaba con la peruana y chilena, han subido allí a la altura nunca conocida. En sólo el último año se ha duplicado más o menos el precio, según la clase del artículo, como se verá por los siguientes datos que registra la memoria de hacienda:

Lana de alpaca	abril de 1918	abril de 1917
Arequipa superior	76 p.	28 p.
" regular	75 p.	27 p.
" inferior	62 p.	21 p.
Lana de llama	59 p.	21.½ p.
Lana de oveja, merino	62 p.	32-½ p.
" " " superior	52 p.	30 p.
" " " regular	40 p.	32.½ p.
ordinaria	39 p.	23 p.

La lana de alpaca, superior, por ejemplo, según tales cotizaciones, valdría puesta en Londres por Liverpool £ 31-6-8 por quinta y la de oveja, igualmente superior, £ 21-6-8, por la misma unidad.

Por elevados que sean los precios actuales y las primas de seguros el artículo a que me refiero, puede fácilmente soportar el impuesto indicado en el proyecto de ley que tengo la honra de someter a la consideración de esa H. cámara. Dicho impuesto grava con 0 20 centavos por kilo la exportación de las lanas de alpaca, de oveja y de llama y con 0.30 centavos por igual peso de la lana de vicuña.

Este impuesto que resulta de Bs. 9. 20 por quintal español de lana con excepción de la de vicuña subiría a Bs. 13.80, debe considerarse módico, al tipo de la cotización actual; pero teniendo en cuenta un posible aunque no probable descenso del precio, el poder ejecutivo estima prudente no exagerar sobre este artículo el rigor fiscal.

Dadas las fluctuaciones en el precio de la lana, parece más equitativo el establecer el impuesto formando una escala en proporción a las cotizaciones. Este sistema ofrecería, sin embargo que en la práctica graves inconvenientes ya por la variedad de las lanas que se exportan, ya por las diferencias de cotización en los diversos mercados. La modicidad de la tasa determinada en el proyecto, no ofrece por otra parte, el peligro de que una baja eventual del artículo demandará un sacrificio excesivo al contribuyente.

Entra también en las miras del poder ejecutivo el estimular las manufacturas de lana del país. La actual exportación llega a arrebatar a los primitivos artefactos indígenas la materia prima necesaria o por lo menos a encarecerla en elevadas proporciones.

Recomendando a la H. cámara el estudio de este importante asunto renuevo a usted H. señor presidente las seguridades de mi muy distinguida consideración.

JOSÉ GUTIERREZ GUERRA

Darío Gutiérrez
Ministro de hacienda

PROYECTO DE LEY

EL CONGRESO NACIONAL

Decreta:

Artículo 1º.—Se establecen derechos específicos sobre la exportación de lanas como sigue:

Lana de oveja, de alpaca o de llama.....kilos p. b. Bs. 020
Lanas de vicuña " p. b. Bs. 030

Comuníquese al poder ejecutivo, etc.
La Paz, 19 de agosto de 1918.

NOTICIAS DE ORURO

La publicación de las famosas cartas.--Saavedrá Pérez.—El juicio a «La Verdad».—El diputado Delgado.

(Por telégrafo)

Oruro 22.—No han podido causar más sensación las noticias llegadas de esa respecto a la publicidad de las cartas del doctor Escalier y del general Pando, hecho perpetrado por el ministro de gobierno, con notoria falta de criterio político y moral.

Se censura acremente al oficioso que entregó dichas cartas al gobierno, no dejando de causar ciertos comentarios la maliciosa desaparición de esta correspondencia.

En vista de que nadie ha intentado siquiera comprobar la autenticidad de la carta de 7 de noviembre, en la opinion se da por un hecho que tal misiva es apócrifa, falseada con el exclusivo propósito de causar una escena efectista en la cámara e inferir una ofensa al doctor Escalier.

El pueblo recibe con más entusiasmo estas noticias, sin entrar a discutir el delito de violación de correspondencia. Desde la publicidad de estas cartas, ha crecido el prestigio del doctor Escalier y se ha tornado en un personaje que representa las aspiraciones del país.

Ha llegado a esta el valiente y prestigioso periodista don Alberto Saavedra Pérez, quien es objeto de manifestaciones de simpatia de parte de los elementos republicanos de esta ciudad. Mañana continúa viaje a Cachabamba.

Los electores de Carangas reclaman por el ingreeo de su legítimo representante, señor Delgado, rechazando y censurando las pretensiones infundadas del candidato Loza.

Se espera con ansiedad el resultado de la audiencia en el juicio iniciado por el municipio contra el prestigioso diario «La Verdad».

Se desea saber hasta donde pueden ir los atropellos contra un defensor de los intereses del pueblo y existe verdadera ansiedad por conocer la defensa que hará la redacción del diario, haciendo de esta manera públicas sus denuncias en el asunto de la venta de Macamaca.

Corresponsal.

Proceso "La Verdad" versus concejo municipal

Ayer a horas 5 p. m. el señor presidente del concejo municipal, ha presentadd al juzgado 4º. de partido la siguiente solicitud:

"Señor juez de partido.—Pido testimonio.—Moisés Ormachea, presidente del H. concejo municipal, en el juicio correccional, iniciado contra el director de "La Verdad" sobre delito de imprenta por libelo difamatorio ante usted con todo respeto digo: que para gestionar la licencia del enjuiciamiento del acusado ante la H. cámara de diputados, a usted pido se sirva ordenar se franquee testimonio del oficio de denuncia, requerimiento del señor fiscal del distrito y agente fiscal y auto que lo cupe, escrito de fs ... y todos sus antecedentes.—La Paz, agosto 22 de 1918.

MOISES ORMACHEA

El juez decretó lo siguiente:

"Juzgado 4º. de partido.—La Paz, a 22 de agosto de 1918.—Franquéese el testimonio que se interesa, previa notificación de partes y del señor fiscal.—

ARCE PINEDO

Ante mí:
Luis Quintin Pastén

Escuela Libre de Ciencias Sociales

Las charlas amenas a la vez que profundas del doctor Daniel S. Bustamante, se reanudarán esta tarde a la hora habitual, cinco y media

Asimismo el joven Rafael Ballivián conferenciará sobre un tema literario.

No debe olvidar la juventud que concurre a ese prestigioso plantel sostenido por la iniciativa privada, que el espíritu libre y autónomo de la Universidad futura se encuentra en gérmen allí.

Proceso Pando

El juez 2º de partido en el proceso principal seguido contra los autores de la muerte al que fué mayor general José Manuel Pando, ha señalado el día miércoles 28 del presente mes para efectuar la inspección ocular en el lugar del suceso.

También se ha designado el día 2 de septiembre próximo para la continuación de los debates en audiencia pública, los que seguirán efectuándose en el lugar que designe oportunamente el juez.

En el mismo auto se resuelve llamar nuevamente a los testigos hermanos del sordo—mudo Fernández, para que expliquen su conducta.

Cámara de Senadores

LA SESION DE AYER

Bajo la Presidencia del H. señor Ismael Vázquez.

ACTA

Se aprobó la correspondiente a la sesión anterior.

CORESPONDENCIA

Oficio de la Junta Municipal de Morochata, remitiendo su ordenanza de patentes o impuestos.—A la Comisión Municipal.

INFORMES DE COMISION

De la de poderes en las solicitudes de licencia de los H. H. Senadores: Zegarra, Molina Campero y Suárez, opinando porque se conceda.—Dispensado de tramites, fué apropada la fórmula de resolución propuesta por la Comisión.

PROYECTO DE LEY

El H. Aramayo, presentó los siguientes: Elevando al rango de ley el Decreto Supremo de 15 de septiembre de 1903, relativo a reducir las fiestas cívicas a la nacional del 6 de agosto.—A la Comisión de Administración Política.

Prohibiendo la exportación de artículos de primera necesidad y el hierro manufacturado o no.—A las Comisiones de Hacienda e Industria.

ORDEN DEL DIA

Continuación del debate sobre el proyecto reformatorio de la ley orgánica de municipalidades.

Se puso en discusión el artículo 15 del proyecto, relativo a la elección de un agente ejecutivo que llevará el nombre de Alcalde, que sería designado de entre personas ajenas a la Municipalidad,

El H. Mendoza hizo una larga exposición, manifestando la inconveniencia de crear el cargo de Alcalde, con atribuciones superiores a las del actual Presidente Municipal y sin embargo de que su nombramiento no procede del mandato popular. Concluyó presentando un proyecto de sustitución en el que además de señalar las atribuciones del Presidente, le asigna la cantidad de un tantos por ciento sobre las rentas de la respectiva municipalidad, para atender a los gastos de representación que demanda el ejercicio de ese cargo.

Se suspendió la sesión a hs. 6 p. m.

Un desmentido al H. Alejandro Trigo

LA ORGANIZACION DE LOS JURADOS EN TARIJA

Ayer hemos recibido el siguiente telegrama de Tarija:

El directorio Republicano me encarga poner en su conocimiento que las informaciones del diputado señor Alejandro Trigo respecto a la condición y organización del cuerpo de jurados electorales, y el nombramiento de las mesas receptoras e inscriptoras, son falsas. En ningun caso hubo nombramiento de jurados, porque estos fueron elegidos exclusivamente por don Alejandro Trigo, por sí y ante sí.

Las mesas receptoras fueron organizadas por don Adofo Trigo Achá y don Alejandro Trigo, la noche anterior alas elecciones. Mayores detalles por correo.—Saludalo Julio Lema, Presidente del Directorio Republicano.

Son pues éstas otras razones que añadir al proceso electoral de Tarija, y que no fueron tocadas durante el debate camaral último. Y se nota a distancia que eso de nombrar mesas y organizar jurados a gusto y capricho, no solo es una tacha que pesa bastante para la anulación de una eleccion, sino que dice muy poco en favor de los señores Alejandro Trigo y Adolfo Trigo Achá, quienes después de haber cometido este hecho escandaloso, aun se atreven a discutir credenciales inicuas.

Por hoy publicamos el telegrama, cuyo origen merece entera fe, deseando que pese en el ánimo de la representacion nacional, para cuando se discutan las tan reñidas credenciales.

Las informaciones de la prensa

Ayer, el presidente de la corte superior del distrito, ha pedido informe al secretario del juzgado 4º. sobre la reclamación que hicimos respecto a la negación de dar datos a los repórteres de la prensa. El aludido secretario que no sabe de sus deberes ha informado alegando que el expediente estuvo fuera de oficina y que sin embargo había dado los datos verbales.

El secretario Quintín Pastén, que es el aludido, sin duda no ha estado en su estado normal cuando tiene la sandez de informar que él fué quien dió los datos verbales. Es pués completamente inexacto el informe de ese secretario, y nuestra denuncia queda en pié.

Felicitación al doctor Alvéstegui

Santa Cruz, 21.—Diputado David Alvéstegui —La Paz.—En nombre del Comité pro ferrocarril agradezco su alto patriotismo nacionalista en favor del ferrocarril Cochabamba-Santa Cruz, que hará a la república feliz, grande y fuerte.

Agustín Saavedra
Presidente del Comité pro ferrocarril

Juegos florales de 1918

El Circulo de Bellas Artes ha resuelto postesgar la gran fiesta artistica y social de los juegos florales, para el 20 de Octubre, fecha de la efeméride paceña, con el fin de darle más realce y animación.

Con tal motivo la recepción de las composiciones se ha postergado también hasta el 20 de septiembre.

DE ORURO

La suprema falla contra Patiño en el asunto alcoholes

(Ultima hora)

Oruro 22 —2 p. m.— Se rumorea que la Corte Suprema ha fallado en el asunto de los alcoholes contra don Simón Patiño, en favor del fisco.

—Continúa la escasez de fósforos, tanto que las cajas se venden a 10 centavos.

—El ciudadano español Jiménez Martínez, hirió de un tiro de revólver a Darío Durán. Este hecho sucedió en la mina Santo Cristo. El autor del hecho se halla preso.

—Se considera exajerado el precio del pasaje en el servicio de automóviles de Cochabamba a Sucre, que asciende a Bs. 60.

—La fiebre tifoidea se propaga por las campiñas de Caracollo y Paria.

Credenciales aprobadas

La sesión de ayer de la cámara de diputados, ha tenido escaso interés, aparte de la aprobación que se ha hecho de las credenciales del señor José Delgado, diputado electo por Carangas.

Despues se pasó a discutir las credenciales de Chayanta, del candidato Herrera Urioste, las cuales tienen informe favorable de la comisión, lo cual quiere decir que entrará a la cámara.

Se ha elegido vocales de la suprema a los doctores Simón Wayar y Demetrio Toro, conforme a ternas que se presentaron a la consideración de la cámara.

De Achacachi

PREVARICATO DE UN JUEZ

Achacachi 22.—La acusación contra el fiscal ha obtenido de parte del juez un sobreseimiento extraño, quien ha fallado en este sentido rechazando las pruebas de testigos presenciales.

El vecindario juzga que se trata de un prevaricato y protesta contra el juez comisionado, quien por esta su actitud provocará o dará lugar a una acusación

Derechos reales

Se han inscrito las siguientes partidas:

—Terreno en San Pedro, a favor de Norberta T. de Dávila, por compra a Ursula v. de Sillerico, en la suma de Bs. 250.

—Terreno en Killikilli a favor de Ramón Yupanqui, por compra a Julia Lanza en la suma de Bs. 380.

—Mitad de una casa situada en la calle Tumusla a favor de Candelaria v. de Miranda y su hijo Isaias Miranda por sucesión hereditaria

—Mitad de una chacarilla en la plazuela vieja de la recoleta, en favor de Leonardo Laura, por compra a Pedro Yaguita, en la suma de Bs. 329.

—Terreno en Sopocachi a favor de Isidro Andulce, por adjudicación del H. concejo municipal, en la suma de Bs 2-761,37.

—Terreno en San Pedro, a favor de Maria Arnquipa v. de Alanoca y sus hijos menores, por sucesión hereditaria.

—Terreno en la calle Guapay en favor de Guillermina de Bernal, por compra a Maria Gamarra, por Bs. 3 000.

—Derechos y acciones sobre una sayaña en San Pedro a favor de Matias Ochoa, por compra a Tomasa Ochoa, en la suma de Bs. 400.

—Casa Nº. 134 de la calle los cruceros en favor de Justo y Guillermo Anaquera, por compra a Margarita v. de Morales en la suma de Bs. 3.000.

—Dos terrenos en Chijini, a favor de Manuel T. Uriarte, por compra a Antonio Malatesta en la suma de B. 8.900.

—Terreno en Caja del Agua en favor de Benjamin E. Crespo, por cesion que le hace Torcuato Moscoso, por Bs. 2.000

—Casa N.º 16 de la calle Yanacocha a favor de Evaristo Gutiérrez y otros por sucesión hereditaria.

—Dos casas en las calles Mapiri y Pilcomayo a favor de Isaac Tellería por adjudicación judicial en la suma de Bs. 13.158,30.

Maiz blanco y amarillo

Cebada en grano, chuño varias clases, harina de maíz y quesos de Paria, acaban de recibir y venden por mayor y menor.

PEREYRA y ZALLES
Murillo 102—104. 8 v 5

IDEAL Confitería de CAMARASA y ARNO.--Casa de C na. para familias.--Calle Jenaro Sanjinés No. 360
Abierta hasta la una de la madrugada-Especialidad en comidas--Garantizamos la legitimidad de los licores. Se sirven delicados chocolates y suavísimos helados.

Sociales

En la diplomacia

En el tren de la tarde de ayer emprendió viaje con dirección a Santiago el señor Victor Eastman Cox, ex enviado extraordinario y ministro plenipotenciario de la república de Chile ante el gobierno de Bolivia.

El precipitado viaje del excelentísimo señor Cox, no ha dado lugar a que se realicen varias manifestaciones de despedida que se preparaban en su honor.

Mientras llegue el nuevo representante diplomático de ese país, señor Diego Dublé Urrutia, desempeñará las funciones de encargado de negocios el secretario señor Eduardo Soliz Vergara.

—Como lo anunciamos, el dia de ayer se ha dirigido a la capital chilena el señor Adolfo Costa, secretario de la legación de Bolivia, que vá a reasumir su cargo después de cumplida la licencia que le concedió el gobierno.

Acompaña al señor Costa su señora esposa.

—El mayor Bravo, adicto militar a la legación de Chile en nuestro país, ha viajado al puerto de Antofagasta, acompañando al excelentísimo señor Cox.

Los juegos florales de 1918

El círculo de bellas artes, que anualmente toma a su cargo la realización de los juegos florales, ha resuelto en una última sesión que celebró, postergar la realización de esa fiesta hasta el 20 de octubre, con objeto de ampliar el término para la presentación de composiciones y organizar un especial concierto musical con la orquesta de ese centro.

Dicho acuerdo obedece indudablemente a dar mayor lucimiento y suntuosidad a las fiestas que, con motivo de ese torneo intelectual, se celebran todos los años.

Recepción

Numerosas y distinguidas familias de nuestra sociedad concurrieron ayer tarde a la recepción ofrecida por la señora María Espejo de Harrison, en su elegante residencia de la avenida 6 de agosto, con motivo de la celebración de su natalicio.

Se bailó entusiasta y animadamente hasta las primeras horas de la noche, en que todos los asistentes se retiraron gratamente impresionados de las atenciones de los esposos Harrison-Espejo.

Entre los concurrentes pudimos notar a las siguientes personas:

E. E. ministro del Brasil, señor Reinaldo de Lima e Silva y Sra.

E E. ministro del Perú, señor Wenceslao Valera y Sra.

E. E. ministro de la Argentina, señor Laurentino Olascoaga y Sra.

E E. ministro de la Gran Bretaña, señor Godfrey Haggard y Sra.

Señor Benedicto Goytia y Sra., Carlos Calvo y Sra., Carlos Jordán y Rosas y Sra., señora Betshabé Iturralde de Levy, señora Betshabé Montes de Montes, señora Elena Zabala de Milner.

Señores Luis Abelli y Sra., Rafael Taborga y Sra. Alfredo Ascarrunz y Sra., Víctor Sanjinés y Sra., Hugo Zalles y Sra., Carlos Diez de Medina y Sra. Juan Muñoz Reyes y Sra., Horacio Ferrecio y Sra., Juan Valverde V. y Sra., Alberto Gutiérrez y Sra., José María Barreto y Sra.

Señoritas Corina Pacheco R., Elena Montes M., María Luisa Zabala, Amalia Valverde F., María Julia Granier, Raquel Goytia, Isabel Muñoz Roldán, Raquel Valverde F.

Jóvenes Carlos A. Galarce, secretario de la legación Argentina; teniente coronel Martínez, adjunto militar de la legación del Perú; Eduardo Ribera Schreiben, cónsul del Perú; José María Calvo, capitán René Pareja, Rosendo Pinilla, Carlos Guachalla, Julio de Zabala, Juan Valverde Figueroa, Hugo Montes M., Juan Pinilla, Gastón Barreto y muchos otros.

Banquete

El Excmo. ministro de la república del Brasil en Bolivia señor Reinaldo de Lima e Silva, ofreció un banquete de despedida al señor Víctor Eastman Cox, ex-representante de Chile en nuestro país, al que concurrieron varios miembros del cuerpo diplomático y algunos caballeros de nuestra sociedad.

Función de beneficencia

Las distinguidas damas de nuestra sociedad que forman la beneficencia de señoras, han conseguido de la compañía Maldonado una función de beneficio, la que se realizará mañana poniéndose en escena una escogida obra de su repertorio.

Dados los móviles humanitarios que persigue dicha benéfica sociedad, es de esperar que nuestra sala del municipal, se verá mañana honrada con numerosa concurrencia.

Cumpleaños

La señora Adela v. de Pinedo cumplió años ayer.

—El diputado señor Samuel Pizarroso recibió ayer muchas congratulaciones con motivo de haber celebrado su día onomástico.

Enfermos

La señorita Luisa Torrico L. se halla restablecida de salud.

—Ha experimentado mejoría la señorita Cristina Rada R.

—El señor Eduardo Diez de Medina ha entrado en un período de completa mejoría de la enfermedad que lo postró.

—La señora Susana de Alipas sigue mejorando en el estado de su salud.

—Enferma de suma gravedad está la señora Justiniana B. de Armaza.

—La señorita Adela Camacho se encuentra restablecida.

—El señor N. Delloz, que ha sido operado en la clínica del doctor Riverín, se halla fuera de peligro.

—La niñita Rosa, primogénita de los esposos Giove-Deacon, se encuentra restablecida del accidente que sufrió.

—Delicado de salud el señor José O. Rodríguez.

Viajeros

Ha regresado de Cochabamba el diputado señor José M. Calvo Linares.

—En los primeros días del próximo mes se dirigirá a Sucre la señorita María Julia Granier Prohías.

—Ayer regresó a Arica el señor Humberto Vaccaro,

—La señora Teresa García de Flores y sus hijas Lastenia y Sofía llegaron de Guaqui.

—En la próxima semana volverá del Perú el señor Hernan Bellido, cónsul de ese país.

—Ha llegado de Cochabamba el señor Fidel Alcócer Irigoyen.

—La señora Ernestina C. de Benavides y las señoritas Yolanda Muñoz Cabrera y Rosa Benavides se han ausentado al campo.

—Hoy emprende viaje a Potosí la señora Elena Zavala de Milner.

—El señor Emilio Benavides llegó de Potosí.

—La señorita Angélica Sanjinés se dirigió ayer a Guaqui.

—El doctor Alberto Eyzaguirre regresó de Cochabamba.

—El mayor Enrique Alcoreza se restituyó ayer a Guaqui.

—Llegó de Sicasica el señor Roberto Ballivián, subprefecto de esa provincia.

Casa de pensión
"LA CRIOLLA"
Y habitaciones amobladas.
Calle Diez de Medina No. 259.

LA RAZON DE LA SINRAZON

Se dice que la suprema, en el asunto alcoholes, ha fallado contra Patiño en favor del fisco.

Don José Antezana ha de provocar, por este hecho, una crisis ministerial.

***

El palco presidencial parece un tranvía de segunda.

***

El H. Gutiérrez Granier ha salido con el gusto de no hablar. Pidió la palabra, y como lo quemaba, la dejó inmediatamente.

***

Don Daniel Sánchez, al saber que la carta que conducía aparece, segun el criterio gobiernista; como la trasmisora de un propósito revolucionario, ha dicho; "Yo no sabía que en mi cartera estaba una bómba"

¡Guay si lo sabe! ..

***

Ahora nos vienen con que Carrasco irá de embajador al Brasil. ¡Qué empeño por desterrarlo al caballero!....

***

El presidente ha enviado al Congreso un mensaje respecto a la exportación de lanas.

Es una manera discreta de recordar que ha llegado la hora detrasquilar.

***

A la cámara ha enviado otro mensaje para favorecer la curtiembre.

***

"Ya es intolerable la procacidad de la prensa" ha dicho Zamora. A nuestras lavativas, podía responder con la cataplasma de la ley de imprenta.

***

Don Carlos Calvo ha sentado la doctrina de que desacreditar una ley es peor que derogarla.

Estamos de plácemes, porque según el doctor Calvo, la ley de imprenta está en una situación peor que derogada.

***

Don José Antezana ha llevado al senado a todos sus redactores de «El Norte».

¡Oh la ampulosidad del presupuesto!

***

Don Pío Cáceres Bilbao ya no es redactor del senado. Lo cual quiere decir que los senadores ya no tienen asesor ténico.

***

Los diarios oficiales siguen comentado la carta de 7 de noviembre que le atribuyó a Escalier Zamora.

Como la carta es perfectamente apócrifa, los argumentos de los colegas están fuera del tiesto.

***

El último chiste de Zamora:

—Qué impresión final tiene usted del debate camaral?

—Que lo he fr .....a Salamanca: lo he llamado metafísico.

—¿Meta qué? ....

Teatro Municipal

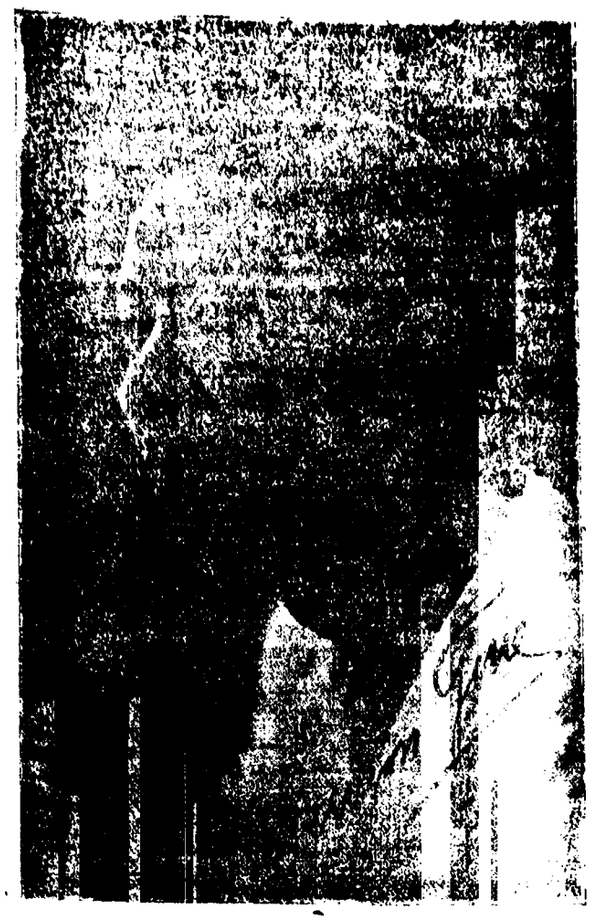

RAMON GIVE

Cuyò beneficio se reáliza hoy con un brillante programa

MUNICIPALES

CORRESPONDENCIA

En la última sesión del Concejo Municipal se ha dado lectura a la siguiente correspondencia:

Del Ministerio de Hacienda, insinuando la colaboración de las municipalidades para incrementar en la República las plantaciones de caña de azúcar y arroz.—Trascríbase a las Juntas Municipales.

Del Tribunal nacional de Cuentas, acusando recibo de los libros, balances y comprobantes enviados por el Concejo Municipal de La Paz correspondiente a la gestión de 1917.

Del Corregidor de Nor Yungas, insistiendo en sus denuncias de abusos y otros delitos cometidos en el ejercicio de sus funciones por los miembros que componen la Junta Municipal de Coroico.

Del Banco de la Nación Boliviana, pidiendo algunos datos acerca de los gravámenes e hipotecas que reconoce la casa propia de la señora Esther v. de Perou quién ofrece esa propiedad en permuta con la que poseé el Concejo Municipal en la calle Catacora.

Ministeriales

GUERRA

BAJA CONCEDIDA

Por haber sido declarado inhábil para el servicio de las armas el ministerio de guerra ha concedido la correspondiente baja de las filas del ejército nacional al conscripto Víctor Romeres, perteneciente al regimiento "Bolívar" 2º de artillería.

INSTRUCCION

MATERIAL DE ENSEÑANZA

La sección respectiva del ministerio de instrucción pública, ha enviado lotes de material de enseñanza a las escuelas fiscales de Tarabuco, Tacopaya, Limo y Camataqui del distrito de Chuquisaca y las escuelas ambulantes de indígenas de Coriguaya y Calata del distrito de La Paz.

AL ARCHIVO DE LA NACION

El ministerio de instrucción pública ha enviado al presidente del archivo de la nación una nota comunicándole que la máquina de escribir remitida por el ministerio de guerra para el empleado que esta repartición tiene en esa oficina nacional quede en propiedad de ella, según acuerdo con el indicado ministerio.

AUTORIZACION

El ministerio de instrucción pública ha concedido la correspondiente autorización al doctor Aquiles Jordan para que pueda regentar el cuarto curso libre de la Facultad de Derecho de la Universidad de Santa Cruz y dictar por su cuenta las cátedras 6ª, 7ª y 8ª, comprendidas en la circular sobre reorganización de facultades.

SEMILLAS

Por intermedio del ministerio de Hacienda el igual de instrucción, ha autorizado al consul de Bolivia en Buenos Aires, para que invierta la suma necesaria en la adquisición de semillas destinadas a la escuela de agronomía y Veterinaria de la ciudad de Cochabamba.

GOBIERNO

RENUNCIAS ACEPTADAS

El ministerio de gobierno ha aceptado las siguientes dimisiones a cargos públicos:

José A. Saavedra, jefe de la policía de seguridad de Trinidad (Beni).

Daniel Zambrana, auxiliar de la oficina principal de correos de Potosí.

Domingo García, agente de segunda clase de la sección de investigaciones de la policía de seguridad de Tarija.

Celso Caballero, oficial de encomiendas de la oficina principal de correos de Potosí.

Camilo Elío, jefe de investigaciones de la policía de seguridad de Potosí y Juan Voss, subadministrador de la oficina de correos de san Ignacio de la provincia Velasco.

LICENCIA

El ministerio de gobierno ha concedido licencia por el término de treinta días al doctor Rodolfo Romero, médico titular de la provincia Omasuyos del distrito de La Paz.

FOMENTO

TITULOS EXPEDIDOS

Con carácter ad-honorem el ministerio de fomento ha expedido los nombramientos de vocales de la junta impulsora de la limpia y reparación de las lagunas de Potosí en favor de los señores Luis Soux y Juan de Dios Ameller.

PROPUESTA ACEPTADA

El ministerio de fomento ha aceptado la propuesta formulada por el señor Claudio Mur, que había sido presentada ante la junta de aguas de Cajamarca, para la conducción de la cañería existente en Potosí a la ciudad de Sucre.

JUDICIALES

INDAGATORIAS

Ante el juez 3º de instucción prestaron ayer sus declaraciones indagatorias las sindicadas María y Encarnación Jiménez en el proceso criminal que se les sigue por robos de especies a denuncia de Celia Archondo. Después de esta diligencia el juez ordenó la inmediata libertad de las sindicadas siempre que no estuvieran detenidas en la policía por otra causa.

Ante el mismo juez prestaron sus declaraciones indagatorias los sindicados Julián Hurtado, Pablo y Gregorio Vilela, por robo de especies, dinero y joyas, a denuncia de Donato Quispe.

LIBERTAD PROVISIONAL

Previa calificación de la fianza ofrecida por Víctor 2º Pérez, acusado por heridas a denuncia de Ascencio Barrón el juez 4º de partido ha dictado la libertad provisional del sindicado.

Corte superior

CAUSAS RESUELTAS EL DIA DE AYER

Manuel Andrade con Serapio Villa real, sobre cobro de pesos.

Ricarda v. de Dobeza con Zenón Barrenza sobre secuestro de muebles.

Dolores v. de Téllez con José Endara sobre cobro de frutos.

Teófilo Cardozo, juez instructor de Omasuyos, solicita licencia por 30 días; se le concede.

Jorge Aranda con Mica v. de Aranda, sobre declaratoria de herederos.

Pastor Molina con María Suárez, sobre deslinde.

Justo Portocarrero pide señalamiento de día y hora para posesionarse del cargo de procurador de número de esta ciudad;—se le señala el día de hoy, horas 4 p. m.

Criminal contra Agustín Leaño, por estafa.

Chocolatería "Don Luis"

Se sirven cenas hasta la una de la madrugada a las familias.

Se dan delicadísimo chocolates y suavísimos-mos-mos heladosss.

No confundir con otros que dicen dar delicados chocolates y no son como los de Don Luis, que no llevan leche condensada ni mantequilla usada.

Socabaya 83, 85 y 87.
Teléfono 391.

PREFECTURALES

MINAS

En los obrados seguidos por J. Thonson, sobre el pedido "Copacabana";—vista.

En las de Maldornan Archert, sobre el pedido "Esperanza";—informe el Recaudador de patentes mineros.

En los de José Sanjines, sobre oposición al pedido "New York";—traslado.

En los de Luis Villazón Antezana, sobre el pedido "Flor de Cafe";—se concede la prórroga de trienta días, para las diligencias posesorias de ley.

En los de Eduardo Antequiera, sobre el pedido "Demasías de Cedeon";—informe el Director de minas.

En los de A. Rada, José Ponte, Alicia Calderón, Casimiro Crespo, Villan Henri, sobre los pedidos denominados "Caraboc" "María Auxiliadora" "Sulfuros" "La Andina";—se decirán francos dichos terrenos

En los de Julio Tavel, sobre el pedido "La Reconquista"; vetas de estaño y otros metales—Pucarani—se dicta auto de adjudicación.

En los de Francisco Pol, sobre el pedido "Escocia" Yaco—se dicta auto de adjudicación.

En los de Manuel Jurado, sobre el pedido "El Polosur"; Sorata;—se dicta auto de adjudicación.

En los de Cárlos Molina, sobre el pedido "San Carlos";—determíne con más claridad el punto de partida.

En los de Plácido Violetr, sobre el pedido "Vernales";—informe al perito Muñoz.

En los de C. C. García, Juan Vargas, Jorge Prik, Cesár Sanchez B., A. Delgado, sobre los pedidos denominados "Espíritu Santo" "La Coruña" "La Campana" "Victoria" Esperanza";—se declarán francos dichos terrenos.

En los de Julio Morató, sobre el pedido "Cruz Roja";—se concede la prorróga de treinta días, para las diligencias de ley.

En los de Joaquin Tolos, sobre denuncia de caducidad al pedido "José Alberto"; Quime;—informe el Notario de minas.

En los de I. Barra, sobre el pedido "Rio Tinto";—informe el tesoro público.

En los obrado seguidos por María de Seugber, sobre el pedido denominado "La Caprichosa";—se dicta auto de adjudicación.

En los do Victor Aguirre, sobre denuncia de caducidad al pedido "Illampo";—informe el notario de minas.

En los de Leoncio Portugal sobre el pedido "La industrial";—informe el notario.

En los de Isaac Romero, sobre el pedido "Los Tres Amigos";—elévese al Ministerio de Justicia e Industria.

En los de César Ampuero, sobre el pedido "Trinidad";—hágase la publicación en favor de Pablo Baudoin, a quien se tendrá por concesionario.

En los de Constancio López sobre el pedido "Pabosita": practíquese protocolización.

En los de Belmonte, sobre el pedido "Flora";—tengasé en calidad de prueba los documentos señalados.

En los de Federico Schutlze, sobre el pedido "San Francisco";—informe el Notario.

En los de Rafael Ormachea, sobre el pedido "Alianza";—se concede la prórroga de treinta días.

NOTAS MILITARES

ORDEN DE GUARNICION Nº. 194

La Paz, agosto 23 de 1918

I).—Cuerpo de servicio para el día 23: regimiento "Loa"

De ronda para el día 23: capitán Eguino, del regimiento "Loa".

II).—El regimiento 1º de infantería sin la banda de música se encontrará en el Alto de Potosí el día de mañana a horas 8 y 15 a. m. y se pondrá a órdenes del profesor de táctica de la escuela de guerra, para tomar parte en los ejercicios de combate que deben practicar los oficiales alumnos de este instituto. Traje para oficiales y tropa: de campaña.

III).—El teniente Aguirre del regimiento "Campero" y el subteniente Antezana del regimiento "Ballivian" se presentarán el día de hoy a horas 2 p. m., en las oficinas del Estado Mayor General.

El coronel jefe interino del Estado Mayor General.

(Firmado)

P. Baldivieso.

Espectáculos

La compañia

Lola Maldona o

LA FUNCION DE ESTA NOCHE

Hoy se pondrá en escena en el Municipal, la revista de costumbres locales titulada «De La Paz a la Gloria». En el primer cuadro, representará a la prensa la simpática tiple señorita Carola Beltri, y a la ciudad de La Paz la aplaudida actriz, señora Esther López.

En el segundo cuadro figurarán, casas comerciales como la Grace, Duncan Fox, Decker, Las Cervecerías, los Hoteles, las Confiterías, Sastrerías, El Cóndor, La Sultana, El Louvre, La Empresa de Luz, El equipo Nimbles, los Cinemas y el Cuerpo de Bomberos.

La función está dedicada los socios del Club Nacional.

ALTOTAS GITANOS

El acreditado salón «Teatro Torino» ha contratado una trope de artistas gitanos para que actúen una temporada en esta sala. Dicha troupe cuenta con un repertorio culto y novedoso, que será seguramente el éxito de la temporada.

Se trata de artistas coreográficos y de canto, lo cual a más de ser una rareza en La Paz, será un espectáculos culto y ameno.

Además la función de esta noche, en que debutará esta troupe, será interesante ampliada con la exhibición de la hermosa película «Un golpe magistral a un banco», cinta que ha merecido aplausos en su presentación anterior.

TEATRO PARÍS

Indudablemente que todos los esfuerzos de la cinemntografía moderna tienen que ser encaminados a la vulgarización de los trágicos episodios de la actual guerra, habiendo conocido yá el público de La Paz, producciones soberbias como «La Invación de América» que se estrenó en el París. Este mismo teatro ofrece para esta noche la segunda exhibición de «Las mujeres víctimas de la guerra» que demuestra tan grandes a la vez que bárbaras escenas, que no hay persona que la vea con indiferencia.

Hemos de procurar que su argumento sea conocido del público, no obstante de que esta noche es seguro que el Teatro París se verá repleto de concurrencia.

TEATRO MIGNON

En el popular teatro de la calle Chuquisaca ha de estrenarse «Meteora», película de la fábrica Aquila Film.

Locales

En el Teatro Municipal

Llamamos la atención del inspector de espectáculos públicos acerca del cobro de Bs. 5 diarios que se efecúa por la limpieza del local sin que esté en las condiciones de aseo que esa suma supone para el efecto.

Además nos piden avisar a la oficina de higiene se ordene al Administrador del Teatro tenga abierto cada noche el W. C. a disposición del público.

Convocatoria

Se convoca a los socios del Centro Obrero de Estudios Sociales, a la sesión que tendrá lugar esta noche a horas 8 y 30 p. m. para tratar asuntos de importancia.

LOS SECRETARIOS.

VESTIDOS SASTRE, recibió "LA ESPAÑOLA".

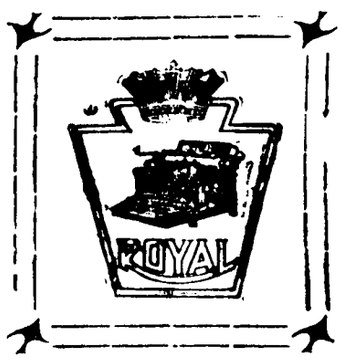

ROYAL

La máquina de escribir de impresión perfecta. Compárese el trabajo

El nuevo modelo maestro No. 10 se ha ganado la fama mundial por la sencillez del mecanismo, fácil manejo y la rapidez, y sobre todo por la claridad y limpieza de lo escrito.

Ya llegaron

Pida catálogo y una demostración sin compromiso de ninguna clase.

Hay también el modelo No. 5 pequeño y simple garantizado como lo mejor en su clase.

Tanto como modelos con carros anchos para facturas, etc., etc.

W. R. GRACE & Co.

Agentes Generales para Bolivia y toda la costa del Pacífico. De venta por sus oficinas en La Paz, Oruro y Potosí

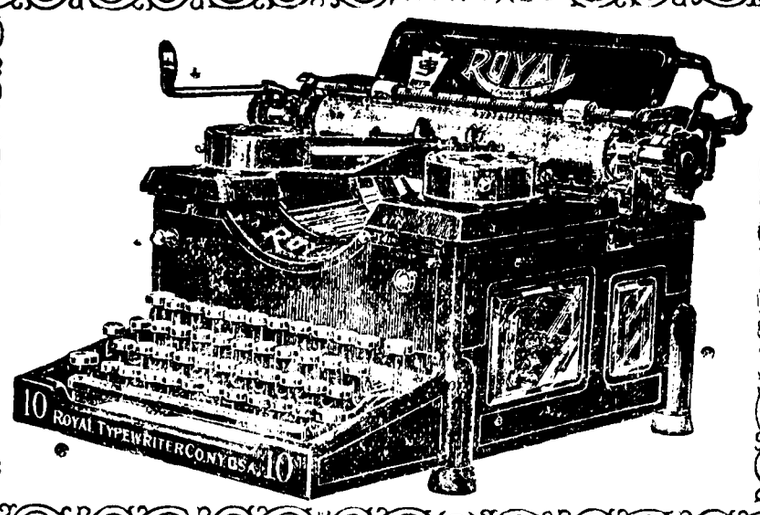

NUEVO MODELO MAESTRO No. 10.

Sub. Agente en La Paz, Alfredo Núñez del Prado.

Darío Camacho

Autorizado por la Empresa de Luz y Fuerza Eléctrica, se encarga de todo trabajo relacionado con la electricidad, tales como instalación de luz, campanillas, cuadros, indicadores, teléfonos domésticos y a largas distancias, pararrayos, etc., etc., así como arreglo de estufas, planchas, calentadores, anafe y cocinas, a precios enteramente reducidos que no admiten competencia.

Direcciones: "La Princesa". Calle Diez de Medina (antes Mercado), al lado de la Iglesia de San Agustín. Teléfono No. 473. Y en la tienda de "El Sol", calle Diez de Medina Teléfono No. 460.

1 m 356.

¡Llegaron! ¡Llegaron!

Repuestos para Anafes de Bomba, marcas Primus, Optimus, Svea, Júpiter, Aetna

Y algunas piezas para los Anafes Juwel, y para toda marca de Anafes de Bomba. Ocurrir al Taller mecanico de:

CARLOS C. CORDOBA

Calle Recreo Nos. 131 y 133 frente al Hospicio de San José

En el mismo taller se hacen toda clase de trabajos de mecánica y se componen Máquinas de Coser, de Escribir y Gramófonos Anafes de bomba, armas de toda clase y toda máquina o aparato mecánico, reponiendo nueva toda pieza que estuviere mala o falte por difícil que sea o parezca.

¡ATENCION!

Para garantizar el cumplimiento en los trabajos que se me encomienden ofrezco al público, rebajar la mitad del valor de todo trabajo que no sea entregado en la fecha y hora indicada, y para lo que mi taller expide un recibo fijando precio, fecha y hora de entrega.

Nada de latas, ofreciendo trabajos baratos, pues mi taller cobra lo que vale y lo que hace para el día que se compromete y lo mejor que se pueda, como ya conoce mi distinguida clientela y puede el público convencerse.

No equivocarse Calle Recreo Nos. 131 y 133(Esquina) frente al Hospicio de San José.

1 m A. 10.

Aviso judicial

El Dr. Rodolfo R. Rivadeneyra Juez 2o. de Partido de la capital y las provincias Murillo e Ingavi, etc.

Por auto de 10 del mes en curso ha señalado el día 31 del mismo a horas dos p. m., para el remate de la casa No. 15 de la calle General González, propia de Quintín Muñoz, y Josefa Cueto de Muñoz por la base de nueve mil bolivianos (9,000) de su tasación catastral, con motivo del juicio ejecutivo seguido contra él por Sara Cueto.

Los interesados en dicho remate, pueden ocurrir el día y hora señalados a la oficina del suscrito secretario.

Carlos M. del Castillo

La Paz 20 de agosto de 1918

10 v. 365

José Borda

Compra y vende

Letras Hipotecarias del 10 %
Letras Hipotecarias del 8 %
Acciones del Banco de la Nación
Acciones del Crédito Hipotecario
Acciones del Banco Nacional
Acciones del Banco Argandoña
Acciones de Minas
Acciones de Tabacos
Bonos Militares
Bonos de la Deuda Interna
Bonos Municipales
Bonos del Estado
Vales Municipales
Libras esterlinas
Plata sellada

Presta dinero sobre primera hipoteca.

Se encarga de la compra y venta de propiedades rústicas y urbanas.

Domicilio: Locería 38, de 1 a 2 p. m. y Confitería París hs. 10 y 30 a. m. y de 2 a 4 p.

Gratificación

Se ofrece una buena gratificación a la persona que entregue en esta imprenta, un par de antoojos forma redonda, que se extraviaron ayer entre la calle Potosí y el Correo.

3 v. 365.

Viceten Fernández y G.

ABOGADO

Potosí 18.

GRATITUD

Lino Sillerico A. esposo; Alfredo, Hortensia, e Israel Sillerico, hijos; Abel C. Romero hermano y demás deudos de la que fué: MARIA D. R. DE SILLERICO

Q. D. D. G.

Rinden su más profunda gratitud a las distinguidas señoras, señoritas y caballeros que en momentos de suprema tribulación les han prodigado sus atenciones y consuelos por tan irreparable pérdida, a las personas que han enviado coronas y acompañado en la traslación de los restos de aquella al Cementerio General.

La Paz, 5 de julio de 1918.

6 v. 355.

En alquiler

Se alquila la tienda No. 24 de la calle Loayza.

Departamentos en la misma casa.

Referencias, en los altos.

15 v. 355.

Se pagan

Buenos precios al contado

Por cuatro mesas rinconeras, una central, dos divanes, un aparador, dos docenas de sillas de viena, un sillón y dos catres.

Referencias Calle Chuquisaca No 59.

6 v. 353

Una Mesa de Billar

Vendo con todos sus accesorios; para ver y tratar en la casa No. 3 de la Plazoleta Pérez Velasco 9 a 12 y de 1 6 p. m.

La Paz 20 de julio de 1918.

5 v. . 342

En alquiler

Un espacioso depósito en la calle central Jenaro Sanjinés 57

Para tratar en la misma casa

Misas gregorianas

Juana Pareja v. de Molina e hijos, suplican a sus parientes, amigos y personas piadosas, se dignen concurrir a las misas gregorianas que en sufragio del alma del que fué su esposo y padre:

PASTOR MOLINA

(Q. D. D. G)

Se empezarán a celebrar en el altar mayor del templo de la Compañía desde el once de agosto a horas seis y media a. m.

Será favor que comprometerá gtitud de filia doliente.

1am 3 fava . 356

¡Cl Atención Ojo!

A las familias dolientes: La Empresa de Pompas Fúnebres de Bernardino J. Alvarez, fija nuevos precios al alcance de todos. Funerales y sepelios de gala por Bs 780.

La Empresa cuenta con servicios completos de 1a clase por Bs. 320 id de 2a. clase por Bs 240 id de 3a. clase por Bs 180. La oficina cuenta con un hermoso surtido de cajas modernas de 1a 2a 3a y preciosas urnitas para párvulos, además con repartidores q' garantiza la entrega como son: partes de matrimonio, invitaciones para bailes, esquelas mortorias, etc. etc., también alquila un piano Máu, pormenor esse dan en la oficina calle Diez Medina Nos. 217 y 219 (antes Mercado).

1 m. 350.

Dr. F. Stohmann

Médico y Cirujano.
correos No. 102.

René Machicao y T

ABOGADO

Bufete y Domicilio Bolivar 11

Sixto Quijarro

ABOGADO

IMPORTANTE

En la calle San Miguel No 9 altos, en venta un baño de poyuso con su calentador. Precio muy módico, por motivo de viaje.

10 v. 355.

BOLSAS DE MALLA METALICA, recibió "LA ESPAÑOLA".

CARPINTEROS

Competentes necesitamos, en la Maestranza Jorge D Payot y Cia.

Pagamos buenos jornales.

En anticresis

Se necesita casa céntrica en anticresis.

La Paz—Potosí 121 16 de 1918.

6 v. 364.

Papel para despacho

Acaban de recibir y venden por fardos Jorge D. Payot y Cía Calle Reyes Ortiz [Prado].

Prevención

Se pone en conocimiento de público que mi esposo Remigio Cortez no puede vender, enajenar ni hipotecar bajo ningún pretexto los bienes muebles e inmuebles que poseo en esta ciudad y Copacabana, respectivamente, por ser ellos parafernales y exclusivamente míos. Hago esta prevención oportuna a fin de evitarme de posteriores litigios y porque tengo evidencia de que el indicado Cortez aprovechando de un injusto juicio que sobre interdicción civil de mi persona me sigue, donde el Juez 2o. de Partido de esta Capital, trata de arrebatarme mis intereses.

La Paz, 18 de julio de 1918

Isabel Ponce de Cortez.

1 m. 342

EN ORURO

Policlínica dental quirúrjica del doctor

J. M. DAZA CARDENAS

Cirujano Dentista

Junín 729, entre Gobierno y La Plata.

Ex-ayudante de la Escuela dental de Santiago (Chile) y la policlínica de otorinolaringología del H. San Vicente.

Extracciones y curaciones indoloras.

Procedimientos científicos modernos. Tratamiento de la piorrea—alveolar—Rayos X—Instrumental eléctrico. Propilaxia y antisepcia rigurosa

Horas de consulta y curaciones de 9 a 12 y de 1 y media a 6 p. m.

342 1m.

En venta

La casa situada en la calle "Juan Federico Zuazo", a una cuadra de la Avenida 16 de Julio (Prado) esquina del Palacio Tiaguanacu.

Referencias, calle Yanacocha No. 18, de hs. 9 a 11 a. m.

Importante

En venta una casa situada en la Avenida 20 de Octubre, No. 212, frente al Colegio Inglés, de construcción moderna; con jardín, agua, luz eléctrica, etc. Se ofrece también en cambio con propiedad de puna o de valle; facilidades para el pago. Para tratar en la misma casa a cualquier hora.

1 a m. 331

Dr. Francisco Cernadas

MEDICO DE DE LAS UNIVELSIDADES DE BUENOS AIRES Y LA PAZ

Enfermedades internas

Afecciones bronco-pulmonares—Enfermedades de la piel y venéreo-sifilíticas—Tratamiento científico y racional de la sífilis—Cura especial y rápida de la blenorragia—Aplicación indolora de 914 1116. Loaiza 62—Consultas de 1 a 4 p. m. 1m.

BANCO NACIONAL DE BOLIVIA

Creado por ley de 17 de agosto y Decreto Supremo de 1o. de septiembre de 1877

Capital pagado Bs.	8.000,000
Fondo de reserva "	2.000,000
Id de reserva disponible "	500,000
Id de previsión "	310,000
Id para futuros dividendos "	206,053.31
	3,016,053.31
	11.016,053.31

Oficiana princpal: Sucre

Sucursales:

La Paz, Oruro, Cochabamba, Potosí, Tarija, Tupiza, Uyuni

Gira sobre las principales plazas del exterior

¡Verifica toda clase de operaciones bancarias

Recibe y entrega fondos mediante orden telegráfica. Expide cartas de crédito. Se encarga de la compra de valores en el exterior. Compra y vende moneda chilena.

Gira sobre todas las plazas de Chile, la Argentina y el Perú.

Dirección telegráfica "Bancolivia". — Claves telegráficas en B. A. C. 5a. Ed. y Liebers.

Hotel Arata

Calle E. Valle No. 26.-La Paz

Establecimiento nuevo

Cómodas habitaciones para pasajeros.

Comedores reservados.

Pensión módica.—BAR CON BILLARD

Se recomienda a los señores viajeros el servicio

Su propietario

Carlos B. Arata

Arauco Prado & Cia

Importadores y Exportadores

Casa Matriz: Cochabamba — Calle Comercio

Sucursal: Oruro — Plaza 10 de Febrero

AGENCIAS EN TODA LA REPUBLICA

Pianos, Fonógrafos, Máqinas escribir, Artículos para Caballeros, Artículos Eléctricos, ynoedades en general—

Especialidad en ventas a largos Plazos con pequeños pagos semanales y mensuales. (Pianos, pago mensual Bs. 50—Fonógrafos, pago semana Bs. 3,50, Máquinas de Escribir, pag co quincenal Bs. 10.—)

Compramos Lana y cuero

Consultorio Médico

De los Doctores

Carlos Nieto Navaro

y Desiderio Delgado

Especialidad en partos

Enfermedades internas en general, venérias y de señoras. Análisis completo de toda clase de secreciones patalógicas. Análisis completo de orinas. Tuberculino reacción: procedimientos Mantoux y Von Pirket etc., etc. Aplicaciones de inyecciones intra-venosas d Neo-salvarsan (914).

Se atiende con esmero y puntualidad a cualquier hora del día o de la noche.

Consultas todos los días de 1 a 5 p. m. y de 7 a 10 de la noche. Calle Jenaro Sanjinés No. 54, esquina Comercio, casilla de corr No. 443.

Fábrica de fideos "Italia"

Se desea comprar un motor eléctrico de 6 a 8 caballos. Dirigirse al Almacén de Aguirre Hnos. Recreo No. 15 17 y 19.

Se necesita también un carpintero para trabajos a contrata.

La Paz, 20 de junio de 191..

Pereyra & Zalles

Calle Murillo 102--104

Esquina Santa Cruz.

Recibimos consignaciones y atendemos con todo esmero y prontitud toda clase de comisiones de ventas de Papas, Chuño, Ocas, Maíz, Quinua, Chalonas, Café, Coca, Quina, Matico y otros productos del país, a los mejores precios de plaza, mediante módica y equitativa comisión.

Contamos con amplios y ventilados depósitos para víveres.

Nos encargamos de la compra venta de propiedades rústicas y urbanas, por cuenta de terceras personas, suministrando todos los datos y pormenores solicitados de provincias.

Despachamos con esmerado cuidado, con la mayor rapidez y consultando la tarifa más económica del F. C. los pedidos que nos hagan del interior.

Colocamos capitales en depósito, tramitando con examen y detenido estudio los títulos de hipotecas.

Ofrecemos actualmente: Bs. 1,000—3,000—2,000— a módico interés.

Tenemos a la venta dos casas y una casa quinta en la villa de Obrajes.

Necesi amos, sea en venta o alquiler, una casa pequeña como para una familia, una finca de puna o valle.

Compremos sebo.

Casilla de de correo No....

Dirección telegráfica: Perzalles

Samuel Pizarrozo

Y

Constantino Carrión V.

ABOGADOS

Asuntos mineros—Patentes y marcas.

Juicios civiles, criminales y administrativos.

Bufete, Yanacocha, 79.—Teléfono 91.—Correo, 310

1 m 358

Sirvienta desapa.ecida

Se ofrece una gratificación a quien de noticias del paradero de un muchacho indígena llamado Lorenzo Quispe, de 7 años, siendo de Callapa, desaparecido el 6 del actual en las proximidades de la Estación Central.

Dirigirse calle Beni—Challapampa o a la policía.

La Paz, 10 agosto 1918.

Colegio Militar

Se pone en conocimiento de los postulantes de toda la República que deseen ingresar a este plantel de instrucción militar, que desde la fecha quedan abiertas las inscripciones: en esta ciudad, en la Secretaría del Establecimiento y en los demás departamentos en las respectivas Mayorías de Plaza.

La Paz, agosto 14 de 1918

Sastrería "La Moderna"

ROSENDO TRINO

alle Potosí No. 74

Pongo en conocimiento del público que habiendo dejado algunos meses mi establecimiento, continuaré trabajando en el ramo desde a fecha.

La Paz, 25 de mayo de 1918

ABRGOS DE PELUCH
cibió «I.T.ASPAÑOLA».

AVISO

A los propietarios y dueños de casa que tangan que hacer instalaciones de *luz y timbres*, avisen a los almacenes de *Ansa y Ca.*, Plaza Murillo No. 15, o a la casa Ortiz, calle Comercio No. 44, que siempre encontrarán los precios más económicos que en ninguna otra parte.

Se arreglan e instalan *Motores y Dinamoc*, dentro y fuera de la ciudad.

Modesto Marin, Armador Meánico Electricista, con autorización de la Empresa de Luz y Fuerza.

Teléfono Ansa y Ca. No. 241, *Ortiz y Milán* No. 254.

Departamento amueblado

Para caballero solo se necesita un departamento de pocas habitaciones amuebladas, situado en e centro de la población.

Tratar en la imprenta de «La Razón».

Lentes y Gafas

Protectores non-plus-ultra contra los rayos solares, arcos boltaicos eléctricos, contra la ceguera de la nieve y ventisqueros.

No tieno rival los cristales *fieuzal*, en la intercepción de los rayos rayos en colores que resultan perjudiciales a la membrana retiniana.

La facultad Oculística ha determinado razones científicas para prescribir los cristales *Fieuzal*, no solo como protectores, más prescriben especialmente en las enfermedades del fondo del ojo, como en la Coroiditis, Retinitis y como Anti-Midriasis.

Los interesados podrán obtener las auténticas pidiéndolo al Optometrista Benjamín Hinojosa. [Cochabama]. 1 m. 357.

En alquiler

Viviendas amuebladas, salita dormitorio, para caballero solo. Socabaya 89

15 v. 350

Fincas de valle

Por motivo de viaje, se venden dos fincas de valle, con extensos viñedos, buen número de peones arraigados y abundante agua para su irrigación. Referencias: en esta Imprenta.

15 v. 349

Interesante

Se compra lana y cueros con lana de llama y oveja.

Se vende cueros pelados

Se precisa un socio capitalista para la explotación de una mina de cal. Pormenores Avenida Pando No. 33

1m.335

Buena ocasión

Por motivo de viaje se vende la curtiembre «La Catalana» para tratar en la calle Mapiri No 78.

1 m. 346.

Departamentoamoblado

Se alquila en la calle Colón No 103, en la plazuela de la Merced.

En venta

Se ofrece en venta una casa situada en barrio céntrico, de construcción moderna y sólida, con todas las comodidades necesarias, por precio módico a más de que se dan facilidades para el pago.

Referencias: calle Bolívar No 11, bufeta del doctor René Machicao y T.

20 v. 343

Casa en Alquiler

Por motivo de viaje se ofrece en alquiler la casa No 47 de la calle Indaburo. Tiene todas las comodidades necesarias.

Para tratar, dirijirse Murillo 179 altos.

15 v. 346

J. Arturo Eduardo

ABOGADO

Oficina Socabaya 69 (altos) Domicilio Avenida Centenario 135.

Dr. C. Herrera

Cirujano Dentista

REGRESO

Altos del Banco J. Gutiérrez Guerra.

¿Quién no desea tener una casa en la ciudad de La Paz y asegurar su capital?

Ambas cosas se conseguirán comprando lotes de terreno en la prolongación de la calle de Pichincha y sobre el Parque Riosiño, cinco cuadras de la calle Comercio que es la principal.

La cotización por metros cuadrados es la de ahora diez años.

Dirijirse a González Cia.—Diez de Medina No. 163.

3 m 276.

CIENTO CUARENTA Y CINCO

y 170 calle Murillo, esquina Sagárnaga

361

Sastrería de Maximo Calderon V.

Con decidida actividad y el extricto cumplimiento en su profesión, ofrece al público y a sus clientes, sus servicios.

Ofrece ternos y abrigos confeccionados al estilo moderno y al alcance de toda persona. Cuenta con casimires y mostrarios de varios colores, tiene constantemente la cooperativa de ternos, autorizada por el Concejo Municipal, donde con sólo Bs. 3 obtendrá un terno a eleección del casimir y al gusto más exigente.

Nota, se atiende a provincias y se admita socios para la Cooperativa.

El propietario.

La Paz, - olivia. 3m. 313

POLICLINICA DENTAL

DOCTORES:

LUIS DE LA QUINTANA

VICTOR ML. LOZA V.

CIRVJANOS DENTISTAS

TRABAJOS EN ORO

Extracciones sin dolor

Horas de consulta de 9 a 11 a. m. y de 1 a 5 p. m.

Clínica, calle Indaburu No. 83—(a una cuadra de la plaza Murillo, esquina Bolivar).

Se atiende a los pobres gratuiamte n lo es día martes en horas de oficina.

Hotel Internacional

Angel Bruzzone

Teléfono AVENIDA MONTES — PROPIETARIO — Casilla 147 DIREC. TEL. BRUZANGEL

recil ristas

Servicio esmerado, comida confortable a italiana y a la criolla.

Habitaciones amobladas

Departamentos para agentes viajeros.—Luz eléctrica, timbres eléctricos y toda comodidad—baños a toda hora.

Cuartos cómodos para viajeros

Tranvía a la puerta cada diez minutos.—Precios convencionales.

Cigarrería Inglesa

Calle Ayacucho No. 103.

Frente a la oficina de telegrafos del Estado

Especialidad en artículos de fumar.

TIENE EN VENTA CONSTANTEMENTE: Cigarrillos y tabacos Ingleces, egipcios, habanos y Americanos; así como el más variado surtido de cigarros de hoja.

Tiene el más selecto surtido de boquillas, de ambar, coco y bakuelita, cachimbas, tabaqueras, cigarreras. etc., etc.

Ventas por mayor y al dental

En artículos del ramo atiende cualquier pedido con prontitud y cuidado.

Aviso judicial

El doctor Luis Arce P. juez 4o. de partido de esta capital y sus provincias, etc.

Por auto de la fecha, ha señalado el día 27 del presente mes horas 2 p. m. para el remate del terreno perteneciente a Donato Encinas, situado entre las calles Murguía y Petot de la ciudad de Oruro por mil cuatrocientos treinta y cinco bolivianos treinta y dos centavos, base de su tasación pericial, por ejecución que le sigue la Sra. Hortensia de Requena a Rodolfo M. Loza, sobre rendición de cuentas y consiguiente devolución de cantidad pesos.

Los interesados en dicho remate pueden ocurrir el día y hora señalados a la oficina del suscrito secretario.

L. O. Pastén

3 v. 360.

Prevención

Se pone en conocimiento del público, que mi esposa Isabel G. de Quispe, no puede vender ni hipotecar ni efectuar ningún acto de enajenación de la casa que me pertenece en la región de San Pedro uvicada en el Ayllo Churichaya.

Se hace esta prevención para evitar posteriores litigios.

La az, agosto 16 de 1918.

Mariano Quispe.

4 v. 361,

Despedida

Juan Manuel Pastor no habiendo podido despedirse personalmente de todas las personas que lo han honrado con su ami-tad, les ruega disimular esta falta involuntaria, debida a la premura del viaje por motivos de salud, asi mismo se insinúa quieran impartir sus órdenes a la ciudad de Lima donde le será muy grato el atenderlas.

La Paz, agosto 22 de 1918.

10 v. 366.

Buena oportunidad

Por motivo de viaje, se vende muebles de salón, dormitorio, dos aparadores pequeños, sillas, piano nuevo alemán, baño nuevo con calentador, espejos, alfombras y un cancel.

Calle San Miguel No. 9 (San Pedro). 8 v. 366

Covocatorias a propuestas

Para a edición del Redactor y proyectos e Informes del Senado

La Paz. 16 de agosto de 1918.

Vistas las propuestas presentadas por Hugo Heitmann y Co. y Juan Bottger, para la edición del Redactor y Proyectos e Informes de esta H. Cámara; y considerando: que la forma en que se ha editado hasta aquí el Redactor, no satisface el objeto de dicha publicación; que a más de concluir muy tarde su edición, es de nugatorios resultados como órgano de información; que el fin de estas publicaciones es el de dar inmediato conocimiento al público de las labores del H. Senado; que la publicación por medio de la prensa diaria es la más apropiada, sin perjuicio de un número determinado de ejemplares que puede hacerse en folleto. Por tanto, la Mesa directiva de la Cámara de Senadores, resuelve: no considerar las referidas propuestas y llamar a otras, bajo las condiciones siguientes:

1a.—La empresa editora se obligará a publicar diariamente en un periódico de la localidad, las actas de las sesiones aprobadas, los proyectos de ordenanzas municipales y las ordenanzas aprobadas en el orden y la forma como se produzcan.

2a.—Además deberá editar en folleto 850 ejemplares, de cada una de las publicaciones, en el formato y demás condiciones del llamamiento a propuestas de fecha 1o. del presente mes, y entregar diariamente ciento veinte ejemplares en pliegos sueltos, fuera de los 850 para su distribución entre los representantes nacionales.

3a.—Las propuestas serán depositadas en la Oficialía Mayor de de la Cámara de Senadores, hasta el día 23 del presente mes hs. 4 p. m. Regístrese y publíquese.

(Firmado). José S. Quinteros, José Antezana.—Atiliano Aparicio, Senador Secretario.

Es conforme:—Aróz, Mario C. Oficial Mayor del Senado.

5 v. 465.

Teatro Municipal

Hoy Viernes 23 de Agosto Hoy

Gran función extraordinaria en honor y beneficio del 1er. actor y director

RAMON GINE

DE LA PAZ A LA GLORIA

OBRA LOCAL

LA ALEGRIA DE LA HUERTA

MAÑANA:

Beneficio de la Beneficencia de señoras

Gran Hotel Torino

ESTABLECIMIENTO DE PRIMER ORDEN

Plazuela Pérez Velasco No. 3

En este acreditado restaurant se atienden pedidos de fuera, ya sea en gastronomía como en tallarines, raviolles, etc.

Lunch a toda hora

Piezas de 1a. y 2a. clase, con todo confort.

El más acreditado establecimiento, atendido personalmente por su propietario Señor Francisco Ponta,

Teléfono No. 106. Casilla No. 241.

Se Atienden Pensionistas.

Denniston & Compañía

SECCIÓN AUTOMOVILES

Garage: Estación Central, Challapampa

Ofrecen en venta:

Automóviles «National»

» *«Dort»*

Autocamiones «Garford»

Llantas y neumáticos *«Colonial y Defiance»*.

Repuestos y accesorios, para todas las marcas de autos existentes en plaza.

Estuches de herramientas.—Parches y Cemento de Goma.

Gasolina, Aceites y Grasas.

Sección Mecánica

Bajo la dirección del competente mecánico Señor Antonio Turchetta.

Composturas de Autos

Vulcanización de llantas.

Atiende pedidos del interior de la República.

Soliciten catálogos en nuestra oficina principal, Calle Comercio Nos. 33 35 y Garage.

Po. correo:

DENNISTON &. Co.

La Paz.--Casilla No. 417

"EL MONOLITO"

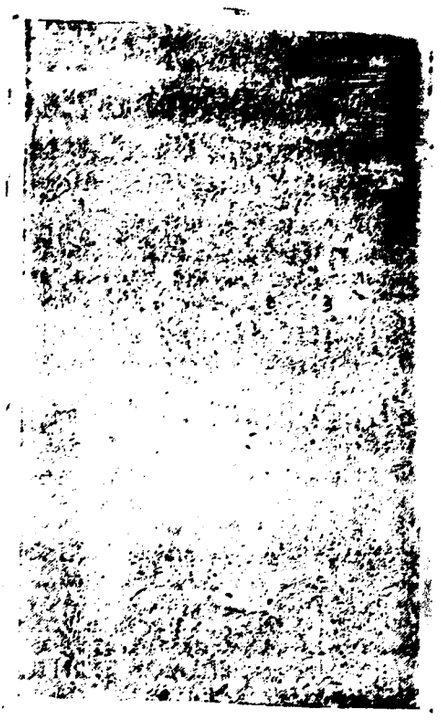

Frente al Mercado de Flores, Recreo No. 116.

Nueva casa de compra, venta y consignación, de toda clase de mercaderías.

Especialmente joyas, plata labrada, tejidos, monedas del país y extranjeras, Chafalonía, y toda clase de objetos antiguos.

Libras esterlinas y plata sellada

PROPIETARIOS

C. ESCALANTE Hns.

Aviso

Se ofrece en venta

Una Alambique Morderno, práctica, Simple. A precio de combinación.

Para mayores detalles dirigirse a la calle Avacucho 66.

FABRICA DE CURTIEMBRE

FREUDENTTHAL HERMANOS

Casilla postal No. 25

Dirección telegr. Freudenthal.

Compramos en nuestra Curtiembre, calle Armentia. Casa de Marte, continuamente cáscara de Tarmana, Wilca y varias d Tara.

VENDEMOS POR MAYOR Y MENOR EN NUESTRA TIENDA CALLE POTOSI No. 30 y 51.

Cueros de chivo negros y de color.
Badanas en negro y color, varias calidades.
Cueros especiales para encuadernación.
RETAZOS DE CUERO LA LIBRA DE PESO A 50 CENTAVOS
Tenemos existencia y fabricamos a medida, de *cuero impermeable*:
Ternos de cuero impermeables para mineros y viajeros.
Colanes para viaje y paseo, con y sin guarlapas.
Pantalones de cuero impermeable para mineros y artesanos.
Abrigos y ponchos de cuero impermeable para viajeros.
Sombreros de cuero para hombres, mujeres y niños.
Gorras de cuero, impermeable, para hombres con o sin forro.
Delantales de cuero para niñeras, artesanos y niños.
Baberos de cuero para niños.
Bultos y bolsillos de cuero para colegiales.
Surtido grande en Billeteras, Carteras de cuero.
Bolsillos para guardar cuellos y puños etc., etc.
Cinturones de cuero para hombres, mujeres y niños.

ATENDEMOS PEDIDOS DEL INTERIOR Y EXTERIOR

Agente para Oruro: Osw. Lüllemann.
" " Potosí: P. Ballerstaedt.
" " Sucre: Emilio Seiler.
" " Santa Cruz: Zeller Villenger y Co.

Aviso judicial

El doctor Eulogio Molina L. Juez instructor 4o de la capital y de las provincias Murillo, Ingavi y Los Andes.

Por auto de fecha 15 del presente mes, ha señalado el día 23 de los corrientes, hs. dos p. m., para el remate de de una casa situada en la Garita de Lima de esta ciudad, propia de Sotero Limachi y bajo la base de su tasación pericial de dos mil quinientos noventa y un bolivianos, diez centavos (Bs. 2.591 10) rebajada que ha sido la segunda décima, por ejecución que le sigue la Sra. Clara S. v. de Sanjinés, cobrándole cantidad de pesos.

Los interesados en dicho remate, pueden ocurrir el día y hora señalados a la oficina del suscrito secretario.

La Paz, agosto 20 de 1918

Eduardo Subieta A.

2 v. 365

Aviso judicial

El doctor José P. Bilbao L. juez instructor 2o. de la capital y las provincias Murillo e Ingavi, etc.

Por auto de 10 del presente mes, ha señalado el 22 del mismo, horas 2 p. m., para el remate de terrenos y casa situados en el Ayllo Pucarani de la parroquia de San Pedro de esta ciudad, bajo la base acordada entre partes, de mil bolivianos, de propiedad de Ignacio Choque y su esposa María Quispe de Choque, en el juicio ejecutivo que les sigue por cobro de pesos don Juan de D. Rodríguez

Demetrio B. Diez de Medina.
Actuario.

2 v. 365

L. Max Bustillos
ABOGADO
Socabaya (62 altos).

"LA RAZON"

90. cupón de obsequio

Recorte usted este CUPON y si la suerte le favorece ganará *cincuenta bolivianos*